

INTRODUCCIÓN

El presente documento tiene el objetivo primordial de informar sobre el resultado que se deriva de la presentación de la **Cuenta Pública del mes de diciembre 2023**. Se ha buscado cumplir en tiempo y forma la obligación establecida en el Artículo 13° (décimo tercero) de la Ley de Fiscalización y Rendición de Cuentas del Estado de Baja California Sur, así como también con el Artículo 7° (séptimo) de los Lineamientos Para la Integración y Presentación de la Cuenta Pública del Estado de Baja California Sur, que se publicó en el Boletín Oficial número 50 del Gobierno del Estado de Baja California Sur, el día 31 de diciembre de 2017.

La responsabilidad de presentar la Cuenta Pública del Ayuntamiento del Municipio de Los Cabos, recae en la Tesorería Municipal, sin embargo, es importante señalar que, derivado de lo establecido en la Ley General de Contabilidad Gubernamental, de aquí en adelante (LGCG) según el Artículo 55, en correlación con el Artículo 46 y 48 de la misma; la Cuenta Pública del Municipio de Los Cabos, B.C.S., contiene la información contable y presupuestaria emanada del ejercicio de las unidades administrativas recaudadoras de Ingresos, así como por las ejecutoras del gasto público que deben de coadyuvar a sujeción a criterios de utilidad, confiabilidad, relevancia, comprensibilidad y de comparación, así como a otros atributos asociados a cada uno de ellos, como oportunidad, veracidad, representatividad, objetividad, suficiencia, posibilidad de predicción e importancia relativa.

La Administración Municipal, atendiendo las premisas fundamentales del Orden, Legalidad y Transparencia, ha asumido el compromiso de llevar a cabo la Implementación de la Armonización Contable; en virtud de que no es solo homologar características, sino realizar modificaciones de procesos a través de acuerdos para llegar a un mismo fin, con la ayuda de la implementación del sistema GRP (GovernmentResourcePlanning) denominado Sistema Integral de Armonización Contable, ya que el objetivo principal y propósito de ello, es lograr la Armonización de la Contabilidad Nacional de los Entes Públicos.

Es de vital importancia para el debido cumplimiento de lo establecido en el Artículo 7° (séptimo) de los Lineamientos Para la Integración y Presentación de la Cuenta Pública del Estado de Baja California Sur, que a la letra dice:

Artículo 7.- Los informes mensuales deberán ser presentados a la Auditoría Superior del Estado de Baja California Sur dentro de los 30 días naturales posteriores a la conclusión del mes que se trate, debiendo cumplir con los lineamientos de la Ley General de Contabilidad Gubernamental y los acuerdos del Consejo Nacional de Armonización Contable, así como, un respaldo mensual de la contabilidad en unidades de almacenamiento informático. La documentación comprobatoria y justificativa integrante de los informes mensuales, deberá ser presentada de manera organizada, en tomos enumerados y con una relación pormenorizada de su contenido en cada uno de ellos.

Así mismo, deberá de proporcionar conjuntamente al inicio de cada ejercicio fiscal en forma impresa certificada, la relación de los servidores públicos adscritos a la dependencia que sean responsables de la recepción, administración, aplicación y/o custodia de recursos públicos, conteniendo nombre completo del funcionario, R.F.C., C.U.R.P., área de adscripción, cargo, nombramiento, vigencia, constancia de movimientos (alta y/o baja), domicilio particular actualizado, teléfono particular, correo electrónico, anexando copia de su credencial de elector vigente. Así mismo, durante el ejercicio, notificar cualquier modificación o cambio que se presente con relación a los servidores públicos responsables.

Las Dependencias Municipales principalmente las ejecutoras de los Programas Federales y de Egresos en General provean al área de Tesorería, existiendo mayor compromiso, de la información correspondiente al mes, a más tardar dentro de los 10 días naturales siguientes a la fecha en que concluye el periodo de referencia.

El Artículo 4° (cuarto) de la LGCG define a la Armonización como: la revisión, reestructuración y compatibilidad de los modelos contables vigentes a nivel nacional, a partir de la adecuación y fortalecimiento de las disposiciones jurídicas que las rigen, de los procedimientos para el registro de las operaciones, de la información que deben generar los Sistemas de Contabilidad Gubernamental, y

de las características y contenidos de los principales informes de rendición de cuentas.

Uno de los objetivos de la LGCG, es que todas las entidades públicas apliquen los principios, reglas e instrumentos de la Contabilidad Gubernamental, para facilitar el registro y la fiscalización de sus activos, pasivos, ingresos y gastos, así como mediciones de aspectos tales como la eficacia, económica y eficiencia del gasto y los ingresos públicos, la administración de la deuda pública, incluyendo obligaciones contingentes y el patrimonio del Estado. Estas condiciones permitirán generar información accesible al público, quien cada día demanda mayor información sobre la forma y destino que los Gobiernos dan al manejo de las contribuciones que los ciudadanos y empresas pagan.

En la Administración Municipal se ha estudiado y analizado la Ley, sus propias reformas, acuerdos, normas, etc., ante lo cual, al día de hoy, se han implementado paulatinamente acciones a fin de cumplir con los tiempos establecidos en Ley, y así, lograr la Armonización Contable del Municipio.

Aún seguimos trabajando en los procesos de los Sistemas utilizados para que tengan la funcionalidad correcta en el Sistema Integral de Armonización Contable.

Como se menciona anteriormente, la Armonización Contable no es solo un cambio de cuentas, códigos y estructura, sino un cambio general de flujos y procesos, para tener una Contabilidad Nacional totalmente Armonizada, lo cual permitirá tomar decisiones de una manera más eficiente y oportuna.

A. INFORMACIÓN FINANCIERA

A.1. ESTADOS FINANCIEROS

Los Estados Financieros del Municipio de Los Cabos, Baja California Sur, fueron elaborados con base en los datos y cifras generadas por cada una de las Unidades Administrativas recaudadoras de Ingresos, así como por las ejecutoras del Gasto, mismas que integran la Administración Pública Municipal, con el propósito de emitir información fiable y relevante, que sirva para la toma de decisiones y la rendición de cuentas.

Los estados financieros muestran los hechos con incidencia económica-financiera que ha realizado un ente público durante un período determinado y son necesarios para mostrar los resultados de la gestión económica, presupuestaria y fiscal, así como la situación patrimonial de los mismos, todo ello con la estructura, oportunidad y periodicidad que la Ley establece.

El objetivo general de los estados financieros, es suministrar información acerca de la situación financiera, los resultados de la gestión, los flujos de efectivo acontecidos y sobre el ejercicio de la Ley de Ingresos y del Presupuesto de Egresos, así como la postura fiscal de los entes públicos, de forma tal que permita cumplir con los ordenamientos legales sobre el particular. A su vez, debe ser útil para que un amplio espectro de usuarios pueda disponer de la misma con confiabilidad y oportunidad para tomar decisiones respecto a la asignación de recursos, su administración y control. Asimismo, constituyen la base financiera para la evaluación del desempeño, la rendición de cuentas, la transparencia fiscal y la fiscalización externa de las Cuentas Públicas.

Lo anterior se logra mediante la revelación de la siguiente información:

- a) Información sobre las fuentes de financiamiento, asignación y uso de los recursos financieros;
- b) Información sobre la forma en que la entidad ha financiado sus actividades y cubierto sus necesidades de efectivo;

- c) Información que sea útil para evaluar la capacidad de la entidad para financiar sus actividades y cumplir con sus obligaciones y compromisos;
- d) Información agregada que coadyuve en la evaluación del rendimiento de la entidad en función de sus costos de servicio, eficiencia y logros;
- e) Información sobre la condición financiera de la entidad y sus variaciones;
- f) Información sobre los ingresos presupuestales previstos, que permita conocer los conceptos que los generan, realizar el seguimiento de los mismos hasta su ingreso a la Tesorería del Ente Público y evaluar la eficacia y eficiencia con la que se recaudan;
- g) Información sobre la asignación y uso de los recursos presupuestales que permita realizar el seguimiento de los fondos públicos, desde que se otorga la autorización para gastar hasta su pago, incluyendo el cumplimiento de los requisitos legales y contractuales vigentes.
- h) Información sobre el flujo de fondos resultante de todas las operaciones del ente público, de forma tal que permita conocer su postura fiscal e información complementaria para generar las Cuentas Nacionales.
- i) Información que coadyuve a la evaluación del desempeño de la institución y de los administradores de fondos públicos.

Asimismo, los Estados Financieros también pueden tener un papel predictivo o proyectivo, suministrando información útil para predecir el nivel de los recursos requeridos por las operaciones corrientes, los recursos que estas operaciones pueden generar y los riesgos e incertidumbres asociados.

De acuerdo con la LGCG, según su artículo 55 en correlación con el 46 y 48, el Municipio deberá producir a través del SIAC; la información contable y presupuestal siguiente:

1. Estado de situación financiera;
2. Estado de actividades;
3. Estado de variación en la hacienda pública;
4. Estado de cambios en la situación financiera;
5. Estado analítico del activo;

6. Estado analítico de la deuda;
7. Notas a los estados financieros;
8. Estado analítico de ingresos, del que se derivará la presentación en clasificación económica por fuente de financiamiento y concepto, incluyendo los ingresos excedentes generados.
9. Estado analítico del ejercicio del presupuesto de egresos del que se derivarán las siguientes clasificaciones:
 - i. Administrativa
 - ii. Económica
 - iii. Por objeto del gasto
 - iv. Funcional – programática.

A.1.1. ESTADO DE SITUACIÓN FINANCIERA

El Estado de Situación Financiera tiene como **propósito** mostrar información relativa a los recursos y obligaciones de un ente público, a una fecha determinada. Se estructura en **Activos, Pasivos y Patrimonio/Hacienda Pública**.

Los activos están ordenados de acuerdo con su **disponibilidad** en circulantes y no circulantes revelando sus restricciones; y los pasivos, por su **exigibilidad** igualmente en circulantes y no circulantes, de esta manera se revelan las restricciones a las que el ente público está sujeto, así como sus riesgos financieros.

Municipio de Los Cabos Estado de Situación Financiera Al 31 de diciembre de 2023 (Cifras en Pesos)					
Concepto	2023	2022	Concepto	2023	2022
ACTIVO			PASIVO		
Activo Circulante			Pasivo Circulante		
Efectivo y Equivalentes	79,213,479	104,563,294	Cuentas por Pagar a Corto Plazo	1,449,276,117	657,125,616
Derechos a Recibir Efectivo o Equivalentes	1,090,473,813	613,141,619	Documentos por Pagar a Corto Plazo	0	0
Derechos a Recibir Bienes o Servicios Inventarios	128,480,422	133,475,708	Porción a Corto Plazo de la Deuda Pública a Largo Plazo	0	203,600,000
Almacenes	18,444,140	12,764,873	Títulos y Valores a Corto Plazo		
Estimación por Pérdida o Deterioro de Activos Circulantes			Pasivos Diferidos a Corto Plazo		
Otros Activos Circulantes	0	0	Fondos y Bienes de Terceros en Garantía y/o Administración a Corto Plazo	13,025,657	11,067,856
Total de Activos Circulantes	1,316,611,853	863,945,494	Provisiones a Corto Plazo		
			Otros Pasivos a Corto Plazo	469,784,720	338,729,468
			Total de Pasivos Circulantes	1,932,086,494	1,210,522,940
Activo No Circulante			Pasivo No Circulante		
Inversiones Financieras a Largo Plazo	10,037,419	7,711,898	Cuentas por Pagar a Largo Plazo		
Derechos a Recibir Efectivo o Equivalentes a Largo Plazo	818,899,584	710,080,467	Documentos por Pagar a Largo Plazo		
Bienes Inmuebles, Infraestructura y Construcciones en Proceso	1,799,711,383	1,799,711,383	Deuda Pública a Largo Plazo	278,096,136	290,026,752
Bienes Muebles	1,392,384,496	1,312,274,572	Pasivos Diferidos a Largo Plazo		
Activos Intangibles	37,240,819	37,174,492	Fondos y Bienes de Terceros en Garantía y/o Administración a Largo Plazo		
Depreciación, Deterioro y Amortización Acumulada de Bienes			Provisiones a Largo Plazo		
Activos Diferidos			Total de Pasivos No Circulantes	278,096,136	290,026,752
Estimación por Pérdida o Deterioro de Activos no Circulantes					
Otros Activos no Circulantes			Total del Pasivo	2,210,182,630	1,500,549,692
Total de Activos No Circulantes	4,058,273,701	3,866,952,811			
Total del Activo	5,374,885,554	4,730,898,305	HACIENDA PÚBLICA/PATRIMONIO		
			Hacienda Pública/Patrimonio Contribuido	1,267,240,171	1,267,240,171
			Aportaciones	1,003,037,072	1,003,037,072
			Donaciones de Capital	264,203,099	264,203,099
			Actualización de la Hacienda Pública/Patrimonio		
			Hacienda Pública/Patrimonio Generado	1,897,462,753	1,963,108,443
			Resultados del Ejercicio (Ahorro/ Desahorro)	-41,510,565	10,585,601
			Resultados de Ejercicios Anteriores	2,059,877,303	2,072,947,785
			Revalúos		
			Reservas		
			Rectificaciones de Resultados de Ejercicios Anteriores	-120,903,985	-120,424,943
			Exceso o Insuficiencia en la Actualización de la Hacienda Pública/Patrimonio	0	0
			Resultado por Posición Monetaria		
			Resultado por Tenencia de Activos no Monetarios		
			Total Hacienda Pública/Patrimonio	3,164,702,924	3,230,348,613
			Total del Pasivo y Hacienda Pública/Patrimonio	5,374,885,554	4,730,898,305

A.1.2. ESTADO DE ACTIVIDADES

La finalidad del estado de actividades es informar el monto del cambio total en la Hacienda Pública/Patrimonio Generado durante un periodo y proporcionar información relevante sobre el resultado de las transacciones y otros eventos relacionados con la operación del ente público que afecten o modifican su patrimonio. Muestra una relación resumida de los ingresos y los gastos, así como otras pérdidas del ente público durante un periodo determinado comparándolo con el mismo periodo del ejercicio anterior, cuya diferencia positiva o negativa determina el ahorro o desahorro (resultado del ejercicio).

Municipio de Los Cabos Estado de Actividades Del 1o de enero al 31 de diciembre 2023 (Cifras en Pesos)		
Concepto	2023	2022
INGRESOS Y OTROS BENEFICIOS		
Ingresos de Gestión	\$ 2,305,542,810.57	\$ 2,266,202,339.71
Impuestos	\$ 1,756,431,878.32	\$ 1,810,198,574.73
Cuotas y Aportaciones de Seguridad Social		
Contribuciones de Mejoras		
Derechos	\$ 453,599,367.14	\$ 349,079,326.87
Productos	\$ 34,138,771.19	\$ 26,323,380.85
Aprovechamientos	\$ 61,372,793.92	\$ 80,601,057.26
Ingresos por Venta de Bienes y Prestación de Servicios		
Participaciones, Aportaciones, Convenios, Incentivos Derivados de la Colaboración Fiscal, Fondos Distintos de Aportaciones, Transferencias, Asignaciones, Subsidios y Subvenciones, y Pensiones y Jubilaciones	\$ 1,910,661,262.00	\$ 1,801,077,831.50
Participaciones, Aportaciones, Convenios, Incentivos Derivados de la Colaboración Fiscal y Fondos Distintos de Aportaciones	\$ 1,910,661,262.00	\$ 1,801,077,831.50
Transferencias, Asignaciones, Subsidios y Subvenciones, y Pensiones y Jubilaciones		
Otros Ingresos y Beneficios	\$ -	\$ 7,692,291.95
Ingresos Financieros	\$ -	\$ 7,108,095.79
Incremento por Variación de Inventarios		
Disminución del Exceso de Estimaciones por Pérdida o Deterioro u Obsolescencia		
Disminución del Exceso de Provisiones		
Otros Ingresos y Beneficios Varios	\$ -	\$ 584,196.16
Total de Ingresos y Otros Beneficios	\$ 4,216,204,072.57	\$ 4,074,972,463.16
GASTOS Y OTRAS PÉRDIDAS		
Gastos de Funcionamiento	\$ 3,569,180,864.43	\$ 3,430,385,876.28
Servicios Personales	\$ 2,015,808,019.29	\$ 1,744,288,194.32
Materiales y Suministros	\$ 391,251,336.95	\$ 376,400,278.79
Servicios Generales	\$ 1,162,121,508.19	\$ 1,309,697,403.17
Transferencias, Asignaciones, Subsidios y Otras Ayudas	\$ 234,858,289.59	\$ 375,083,442.59
Transferencias Internas y Asignaciones al Sector Público	\$ -	\$ 10,319,623.80
Transferencias al Resto del Sector Público		
Subsidios y Subvenciones		
Ayudas Sociales	\$ 234,858,289.59	\$ 364,763,818.79
Pensiones y Jubilaciones		
Transferencias a Fideicomisos, Mandatos y Contratos Análogos		
Transferencias a la Seguridad Social		
Donativos		
Transferencias al Exterior		
Participaciones y Aportaciones	\$ 52,769,653.87	\$ -
Participaciones		
Aportaciones		
Convenios	\$ 52,769,653.87	
Intereses, Comisiones y Otros Gastos de la Deuda Pública	\$ 74,103,056.09	\$ 26,816,742.02
Intereses de la Deuda Pública	\$ 54,979,042.44	\$ 25,999,686.02
Comisiones de la Deuda Pública	\$ 19,124,013.65	\$ 1,417,056.00
Gastos de la Deuda Pública	\$ -	\$ -
Costo por Coberturas		
Apoyos Financieros		
Otros Gastos y Pérdidas Extraordinarias	\$ 848,776.36	\$ 9,525,217.58
Estimaciones, Depreciaciones, Deterioros, Obsolescencia y Amortizaciones		
Provisiones		
Disminución de Inventarios		
Otros Gastos	\$ 848,776.36	\$ 9,525,217.58
Inversión Pública	\$ 325,953,997.32	\$ 222,575,584.09
Inversión Pública no Capitalizable	\$ 325,953,997.32	\$ 222,575,584.09
Total de Gastos y Otras Pérdidas	\$ 4,257,714,637.66	\$ 4,064,386,862.56
Resultados del Ejercicio (Ahorro/Desahorro)	\$ -41,510,565.09	\$ 10,586,600.60

A.1.3. ESTADO DE VARIACIÓN EN LA HACIENDA PÚBLICA

Este estado tiene por **finalidad** mostrar los cambios que sufrieron los distintos elementos que componen la Hacienda Pública/Patrimonio del Municipio, entre el inicio y el final del período. Además de mostrar esas variaciones busca explicar y analizar cada una de ellas.

De su análisis se pueden detectar las situaciones negativas y positivas acontecidas durante el ejercicio que pueden servir de base para tomar decisiones correctivas, o para aprovechar oportunidades y fortalezas detectadas con el análisis del comportamiento de la Hacienda Pública/Patrimonio.

Para elaborar el Estado de Variaciones en la Hacienda Pública/Patrimonio, se utiliza el Estado de Actividades y el Estado de Situación Financiera, con corte en dos fechas, de modo que se puede determinar la respectiva variación. Este estado debe abarcar las variaciones entre las fechas de inicio y cierre del período, aunque para efectos de análisis puede trabajarse con un lapso mayor.

Municipio de Los Cabos Estado de Variación en la Hacienda Pública Del 1o de enero al 31 de diciembre de 2023 (Cifras en Pesos)					
Concepto	Hacienda Pública / Patrimonio Contribuido	Hacienda Pública / Patrimonio Generado de Ejercicios Anteriores	Hacienda Pública / Patrimonio Generado de Ejercicio	Exceso o Insuficiencia en la Actualización de la Hacienda Pública / Patrimonio	Total
Hacienda Pública/Patrimonio Contribuido Neto de 2022	1,267,240,171				1,267,240,171
Aportaciones	1,003,037,072				1,003,037,072
Donaciones de Capital	0				0
Actualización de la Hacienda Pública/Patrimonio	264,203,099				264,203,099
Hacienda Pública/Patrimonio Generado Neto de 2022		1,963,108,443	10,585,601		1,973,694,043
Resultados del Ejercicio (Ahorro/Desahorro)			10,585,601		10,585,601
Resultados de Ejercicios Anteriores		2,083,533,386			2,083,533,386
Revalúos		0			0
Reservas		0			0
Rectificaciones de Resultados de Ejercicios Anteriores		-120,424,943			-120,424,943
Exceso o Insuficiencia en la Actualización de la Hacienda Pública/Patrimonio Neto de 2022				0	0
Resultado por Posición Monetaria					0
Resultado por Tenencia de Activos no Monetarios					0
Hacienda Pública/Patrimonio Neto Final de 2022	1,267,240,171	1,963,108,443	10,585,601	0	3,240,934,214
Cambios en la Hacienda Pública/Patrimonio Contribuido Neto de 2023	0				0
Aportaciones	0				0
Donaciones de Capital	0				0
Actualización de la Hacienda Pública/Patrimonio	0				0
Variaciones de la Hacienda Pública/Patrimonio Generado Neto de 2023		-23,656,083	-52,575,207		-76,231,290
Resultados del Ejercicio (Ahorro/Desahorro)			-41,510,565		-41,510,565
Resultados de Ejercicios Anteriores		-23,656,083	-10,585,601		-34,241,683
Revalúos			0		0
Reservas			0		0
Rectificaciones de Resultados de Ejercicios Anteriores			-479,041		-479,041
Cambios en el Exceso o Insuficiencia en la Actualización de la Hacienda Pública/Patrimonio Neto de 2023				0	0
Resultado por Posición Monetaria					0
Resultado por Tenencia de Activos no Monetarios					0
Hacienda Pública/Patrimonio Neto Final de 2023	1,267,240,171	1,939,452,360	-41,989,607	0	3,164,702,924

A.1.4. ESTADO DE CAMBIOS EN LA SITUACIÓN FINANCIERA.

Su **finalidad** es proveer de información sobre los flujos de efectivo que tuvo el Municipio, identificando las fuentes de entradas y salidas de recursos.

Proporciona una base para **evaluar** la capacidad del ente para generar efectivo y equivalentes de efectivo, así como su capacidad para utilizar los flujos derivados de ellos. Por la importancia que tiene el efectivo en cualquier ente, este estado constituye una referencia para la identificación de las entradas y salidas de recursos.

El Estado de Cambios en la Situación Financiera, es emitido tanto por los entes lucrativos como por aquéllos que tienen propósitos no lucrativos y se conforma por los siguientes elementos básicos: origen de los recursos y aplicación de recursos.

Origen de los recursos: Es el incremento del flujo de efectivo, provocado por la disminución de cualquier otro activo distinto al efectivo, el incremento de pasivos, o por incrementos en la Hacienda Pública/Patrimonio Contribuido. Para que una entrada de recursos pueda ser considerada como tal, debe identificarse necesariamente con un **incremento en el efectivo**.

Aplicación de los recursos: Es la disminución del efectivo, provocada por el incremento de cualquier otro activo distinto al efectivo, la disminución de pasivos o por la disposición del patrimonio. Para que una aplicación de recursos pueda ser considerada como tal, debe identificarse necesariamente con una **disminución de efectivo**.

Municipio de Los Cabos		
Estado de Cambios en la Situación Financiera		
Del 1o de enero al 31 de diciembre de 2023		
(Cifras en Pesos)		
Concepto	Origen	Aplicación
ACTIVO	30,345,100.38	674,332,349.53
Activo Circulante	30,345,100.38	483,011,459.72
Efectivo y Equivalentes	25,349,815.31	0.00
Derechos a Recibir Efectivo o Equivalentes	0.00	477,332,193.41
Derechos a Recibir Bienes o Servicios	4,995,285.07	0.00
Inventarios	0.00	0.00
Almacenes	0.00	5,679,266.31
Estimación por Pérdida o Deterioro de Activos Circulantes	0.00	0.00
Otros Activos Circulantes	0.00	0.00
Activo No Circulante	0.00	191,320,889.81
Inversiones Financieras a Largo Plazo	0.00	2,325,521.24
Derechos a Recibir Efectivo o Equivalentes a Largo Plazo	0.00	108,819,117.43
Bienes Inmuebles, Infraestructura y Construcciones en Proceso	0.00	0.00
Bienes Muebles	0.00	80,109,923.85
Activos Intangibles	0.00	66,327.29
Depreciación, Deterioro y Amortización Acumulada de Bienes	0.00	0.00
Activos Diferidos	0.00	0.00
Estimación por Pérdida o Deterioro de Activos no Circulantes	0.00	0.00
Otros Activos no Circulantes	0.00	0.00
PASIVO	925,163,554.35	215,530,616.00
Pasivo Circulante	925,163,554.35	203,600,000.00
Cuentas por Pagar a Corto Plazo	792,150,500.27	0.00
Documentos por Pagar a Corto Plazo	0.00	0.00
Porción a Corto Plazo de la Deuda Pública a Largo Plazo	0.00	203,600,000.00
Títulos y Valores a Corto Plazo	0.00	0.00
Pasivos Diferidos a Corto Plazo	0.00	0.00
Fondos y Bienes de Terceros en Garantía y/o Administración a Corto Plazo	1,957,801.75	0.00
Provisiones a Corto Plazo	0.00	0.00
Otros Pasivos a Corto Plazo	131,055,252.33	0.00
Pasivo No Circulante	0.00	11,930,616.00
Cuentas por Pagar a Largo Plazo	0.00	11,930,616.00
Documentos por Pagar a Largo Plazo	0.00	0.00
Deuda Pública a Largo Plazo	0.00	0.00
Pasivos Diferidos a Largo Plazo	0.00	0.00
Fondos y Bienes de Terceros en Garantía y/o Administración a Largo Plazo	0.00	0.00
Provisiones a Largo Plazo	0.00	0.00
HACIENDA PÚBLICA/PATRIMONIO	0.00	65,645,689.20
Hacienda Pública/Patrimonio Contribuido	0.00	0.00
Aportaciones	0.00	0.00
Donaciones de Capital	0.00	0.00
Actualización de la Hacienda Pública/Patrimonio	0.00	0.00
Hacienda Pública/Patrimonio Generado	0.00	65,645,689.20
Resultados del Ejercicio (Ahorro/ Desahorro)	0.00	41,510,565.09
Resultados de Ejercicios Anteriores	0.00	23,656,082.66
Revalúos	0.00	0.00
Reservas	0.00	0.00
Rectificaciones de Resultados de Ejercicios Anteriores	0.00	479,041.45
Exceso o Insuficiencia en la Actualización de la Hacienda Pública/Patrimonio	0.00	0.00
Resultado por Posición Monetaria	0.00	0.00
Resultado por Tenencia de Activos no Monetarios	0.00	0.00
	955,508,654.73	955,508,654.73

Municipio de Los Cabos Estado de Flujos de Efectivo Del 01 de enero al 31 de diciembre de 2023. (Cifras en Pesos)		
Concepto	2023	2022
Flujos de Efectivo de las Actividades de Operación		
Origen	4,216,204,072.57	4,074,972,463.16
Impuestos	1,756,431,878.32	1,810,198,574.73
Cuotas y Aportaciones de Seguridad Social	0.00	0.00
Contribuciones de Mejoras	0.00	0.00
Derechos	453,599,367.14	349,079,326.87
Productos	34,138,771.19	26,323,380.85
Aprovisionamientos	61,372,793.92	80,601,057.26
Ingresos por Venta de Bienes y Prestación de Servicios		
Participaciones, Aportaciones, Convenios, Incentivos Derivados de la Colaboración Fiscal y Fondos Distintos de	1,910,661,262.00	1,801,077,831.50
Transferencias, Asignaciones, Subsidios y Subvenciones, y Pensiones y Jubilaciones		
Otros Orígenes de Operación	0.00	7,692,291.95
Aplicación	4,183,611,581.57	4,037,570,120.54
Servicios Personales	2,015,808,019.29	1,744,288,194.32
Materiales y Suministros	391,251,336.95	376,400,278.79
Servicios Generales	1,162,121,508.19	1,309,697,403.17
Transferencias Internas y Asignaciones al Sector Público	0.00	10,319,623.80
Transferencias al resto del Sector Público	0.00	0.00
Subsidios y Subvenciones	0.00	0.00
Ayudas Sociales	234,858,289.59	364,763,818.79
Pensiones y Jubilaciones	0.00	0.00
Transferencias a Fideicomisos, Mandatos y Contratos Análogos	0.00	0.00
Transferencias a la Seguridad Social	0.00	0.00
Donativos	0.00	0.00
Transferencias al Exterior	0.00	0.00
Participaciones		
Aportaciones		
Convenios	52,769,653.87	0.00
Otras Aplicaciones de Operación	326,802,773.68	232,100,801.67
Flujos Netos de Efectivo por Actividades de Operación	32,592,491.00	37,402,342.62
Flujos de Efectivo de las actividades de Inversión		
Origen	0.00	0.00
Bienes Inmuebles, Infraestructura y Construcciones en Proceso		
Bienes Muebles		
Otros Orígenes de Inversión		
Aplicación	0.00	0.00
Bienes Inmuebles, Infraestructura y Construcciones en Proceso		
Bienes Muebles		
Otras Aplicaciones de Inversión		
Flujos Netos de Efectivo por Actividades de Inversión	0.00	0.00
Flujos de Efectivo de las actividades de Financiamiento		
Origen	0.00	0.00
Endeudamiento Neto	0.00	0.00
Interno		
Externo		
Otros Orígenes de Financiamiento		
Aplicación	74,103,056.09	26,816,742.02
Servicios de la Deuda	74,103,056.09	26,816,742.02
Interno	74,103,056.09	26,816,742.02
Externo		
Otras Aplicaciones de Financiamiento		
Flujos Netos de Efectivo por Actividades de Financiamiento	- 74,103,056.09	- 26,816,742.02
Incremento/Disminución Neta en el Efectivo y Equivalentes al Efectivo	- 41,510,565.09	10,585,600.60
Efectivo y Equivalentes al Efectivo al Inicio del Ejercicio	104,563,293.90	111,962,873.84
Efectivo y Equivalentes al Efectivo al Final del Ejercicio	79,213,478.59	104,563,293.90

A.1.5. ESTADO ANALÍTICO DEL ACTIVO

Muestra el comportamiento de los fondos, valores, derechos y bienes debidamente identificados y cuantificados en términos monetarios, que dispone el ente público para realizar sus actividades, entre el inicio y el fin del período.

La finalidad del presente estado es suministrar información, a nivel de cuentas, de los movimientos de los activos controlados por la entidad durante un período determinado para que los distintos usuarios tomen decisiones económicas fundamentadas.

Asimismo, la estructura presentada permite la construcción de series de tiempo y de otro tipo de herramientas de análisis con las que el usuario pueda hacer proyecciones del comportamiento de cada una de las cuentas integrantes, así como los análisis que juzgue pertinentes.

Municipio de Los Cabos					
Estado Analítico del Activo					
Del 1o de enero al 31 de diciembre de 2023					
(Cifras en Pesos)					
Concepto	Saldo Inicial	Cargos del Periodo	Abonos del Periodo	Saldo Final	Variación del Periodo
ACTIVO	4,730,898,305.26	9,636,749,236.12	8,992,761,986.97	5,374,885,554.41	643,987,249.15
Activo Circulante	863,945,493.96	9,234,702,423.78	8,782,036,064.44	1,316,611,853.30	452,666,359.34
Efectivo y Equivalentes	104,563,293.90	8,252,544,823.23	8,277,894,638.54	79,213,478.59	-25,349,815.31
Derechos a Recibir Efectivo o Equivalentes	613,141,619.21	808,655,892.38	331,323,698.97	1,090,473,812.62	477,332,193.41
Derechos a Recibir Bienes o Servicios	133,475,707.54	159,770,406.81	164,765,691.88	128,480,422.47	-4,995,285.07
Inventarios	0.00	0.00	0.00	0.00	0.00
Almacenes	12,764,873.31	13,731,301.36	8,052,035.05	18,444,139.62	5,679,266.31
Estimación por Pérdida o Deterioro de Activos Circulantes	0.00	0.00	0.00	0.00	0.00
Otros Activos Circulantes	0.00	0.00	0.00	0.00	0.00
Activo No Circulante	3,866,952,811.30	402,046,812.34	210,725,922.53	4,058,273,701.11	191,320,889.81
Inversiones Financieras a Largo Plazo	7,711,897.72	213,026,271.77	210,700,750.53	10,037,418.96	2,325,521.24
Derechos a Recibir Efectivo o Equivalentes a Largo Plazo	710,080,466.86	108,819,117.43	0.00	818,899,584.29	108,819,117.43
Bienes Inmuebles, Infraestructura y Construcciones en Proceso	1,799,711,383.31	0.00	0.00	1,799,711,383.31	0.00
Bienes Muebles	1,312,274,571.84	80,135,095.85	25,172.00	1,392,384,495.69	80,109,923.85
Activos Intangibles	37,174,491.57	66,327.29	0.00	37,240,818.86	66,327.29
Depreciación, Deterioro y Amortización Acumulada de Bienes	0.00	0.00	0.00	0.00	0.00
Activos Diferidos	0.00	0.00	0.00	0.00	0.00
Estimación por Pérdida o Deterioro de Activos no Circulantes	0.00	0.00	0.00	0.00	0.00
Otros Activos no Circulantes	0.00	0.00	0.00	0.00	0.00

A.1.6 ESTADO ANALÍTICO DE LA DEUDA PÚBLICA

Muestra las obligaciones insolutas de los entes públicos, al inicio y fin de cada período, derivadas del endeudamiento interno y externo, realizado en el marco de la legislación vigente.

La **finalidad** de este estado es suministrar a los usuarios información analítica relevante sobre la variación de la deuda del Ente Público entre el inicio y el fin del período, ya sea que tenga su origen en operaciones de crédito público o en cualquier otro tipo de endeudamiento. A las operaciones de crédito público, se les muestra clasificadas según su plazo, en interna o externa, originadas en la colocación de títulos y valores o en contratos de préstamo y, en estos últimos, según el país o institución acreedora. Se presenta al final del siguiente recuadro, la cuenta "Otros Pasivos" en donde se refleja la suma de todo el endeudamiento restante del Ente, es decir, el no originado en operaciones de crédito público o de deuda pública.

Municipio de Los Cabos				
Estado Analítico de la Deuda y Otros Pasivos				
Del 01 de enero al 31 de diciembre de 2023				
(Cifras en Pesos)				
Denominación de las Deudas	Moneda de Contratación	Institución o País Acreedor	Saldo Inicial del Período	Saldo Final del Período
DEUDA PÚBLICA				
Corto Plazo				
Deuda Interna				
Instituciones de Crédito	PESOS MEXICANOS	BANSI	\$203,600,000.00	\$0.00
Títulos y Valores	PESOS MEXICANOS	SANTANDER	\$0.00	\$0.00
Arrendamientos Financieros				
Deuda Externa				
Organismos Financieros Internacionales				
Deuda Bilateral				
Títulos y Valores				
Arrendamientos Financieros				
Subtotal de Deuda Pública a Corto Plazo			\$203,600,000.00	\$0.00
Largo Plazo				
Deuda Interna				
Instituciones de Crédito	PESOS MEXICANOS	SANTANDER	\$290,026,752.00	\$278,096,136.00
Títulos y Valores				
Arrendamientos Financieros				
Deuda Externa				
Organismos Financieros Internacionales				
Deuda Bilateral				
Títulos y Valores				
Arrendamientos Financieros				
Subtotal de Deuda Pública a Largo Plazo			\$290,026,752.00	\$278,096,136.00
Total de Otros Pasivos			\$1,006,922,939.98	\$1,932,086,494.33
Total de Deuda Pública y Otros Pasivos			\$1,500,549,691.99	\$2,210,182,630.34

A. 1.7 BALANZA DE COMPROBACION

La **finalidad** de este estado es comprobar que la totalidad de los cargos es igual a la totalidad de los abonos efectuados en los registros contables al fin de cada mes. Siendo un extracto de saldos de las cuentas de mayor que tiene por objeto determinar la igualdad de los cargos y abonos asentados y fijar un resumen básico para los estados financieros.



H. XIV AYUNTAMIENTO
LOS CABOS, B.C.S.

H. XIV AYUNTAMIENTO DE LOS CABOS. B.C.S
TESORERÍA MUNICIPAL
BALANZA DE COMPROBACIÓN AL 31 DE DICIEMBRE DE 2023

Fecha y Hora de Impresión: 19/04/2024 09:00 a.m.

No.	Descripción	Saldos Iniciales		Movimientos		Saldos Finales	
		Deudor	Acreedor	Cargos	Abonos	Deudor	Acreedor
1	ACTIVO	5,508,530,478	-	937,034,547	1,070,679,470	5,374,885,554	-
1.1	ACTIVO CIRCULANTE	1,309,279,769	-	1,063,586,072	1,056,253,988	1,316,611,853	-
1.1.1	EFFECTIVO Y EQUIVALENTES	125,714,342	-	882,011,495	928,512,359	79,213,479	-
1111	EFFECTIVO	43,878,528	-	3,055,955	9,777,778	37,156,705	-
1112	BANCOS/TESORERÍA	80,460,360	-	878,934,220	918,734,581	40,659,999	-
1113	BANCOS/DEPENDENCIAS Y OTROS	45,115	-	-	-	45,115	-
1116	DEPÓSITOS DE FONDOS DE TERCEROS EN GARANTÍA Y/O ADMINISTRACIÓN	1094,373	-	-	-	1094,373	-
1119	OTROS EFFECTIVOS Y EQUIVALENTES	235,968	-	21320	-	257,288	-
1.1.2	DERECHOS A RECIBIR EFFECTIVO O EQUIVALENTES	943,921,896	-	191,994,564	45,442,648	1,090,473,813	-
112.1	INVERSIONES FINANCIERAS DE CORTO PLAZO	4,175,809	-	4,12,352	4,012,178	4,275,984	-
112.2	CUENTAS POR COBRAR A CORTO PLAZO	8,315,808	-	51,349	3,675,841	4,691,316	-
112.3	DEUDORES DIVERSOS POR COBRAR A CORTO PLAZO	505,366,330	-	152,663,188	37,754,630	620,274,888	-
112.4	INGRESOS POR RECUPERAR A CORTO PLAZO	4,700,045	-	-	-	4,700,045	-
112.6	PRÉSTAMOS OTORGADOS A CORTO PLAZO	4,531,646	-	-	-	4,531,646	-
112.9	OTROS DERECHOS A RECIBIR EFFECTIVO O EQUIVALENTES A C.P.	416,832,259	-	35,167,675	-	451,999,933	-
1.1.3	DERECHOS A RECIBIR BIENES O SERVICIOS	226,314,144	-	17,823,716	80,010,005	128,480,422	-
113.1	ANT. A PROV. POR ADQ. DE BIENES Y PRESTACIÓN DE SERVICIOS A C.P	77,709,151	-	-	25,428,851	52,280,300	-
113.2	ANT. A PROV. POR ADQ. DE BIENES INMUEBLES Y MUEBLES A C.P	20,735,799	-	-	-	20,735,799	-
113.4	ANT. A CONTRATISTAS POR OBRAS PÚBLICAS A CORTO PLAZO	127,869,193	-	17,823,716	54,581,154	55,464,323	-
1.1.5	ALMACÉN	13,329,387	-	7,403,729	2,288,976	18,444,140	-
115.1	ALMACÉN DE MATERIALES Y SUMINISTROS DE CONSUMO	13,329,387	-	7,403,729	2,288,976	18,444,140	-
1.2	ACTIVO NO CIRCULANTE	4,199,250,709	-	126,551,526	14,425,482	4,058,273,701	-
1.2.1	INVERSIONES FINANCIERAS A LARGO PLAZO	158,406,972	-	133,944,071	14,425,482	10,037,419	-
12.1.3	FIDEICOMISOS, MANDATOS Y CONTRATOS ANALOGOS	158,406,972	-	133,944,071	14,425,482	10,037,419	-
1.2.2	DERECHOS A RECIBIR EFFECTIVO O EQUIVALENTES A LARGO PLAZO	816,885,020	-	2,014,564	-	818,899,584	-
12.2.2	DEUDORES DIVERSOS A LARGO PLAZO	816,885,020	-	2,014,564	-	818,899,584	-
12.2.4	PRÉSTAMOS OTORGADOS A LARGO PLAZO	1,000,000	-	-	-	1,000,000	-
1.2.3	BIENES INMUEBLES, INFRAESTRUCTURA Y CONSTRUCCIONES EN PROCESO	1,799,711,383	-	-	-	1,799,711,383	-
12.3.1	TERRENOS	773,226,247	-	-	-	773,226,247	-
12.3.2	VIVIENDAS	2,238,575	-	-	-	2,238,575	-
12.3.3	EDIFICIOS NO HABITACIONALES	32,992,011	-	-	-	32,992,011	-
12.3.5	CONSTRUCCIONES EN PROCESO EN BIENES DE DOMINIO PÚBLICO	806,082,666	-	-	-	806,082,666	-
12.3.6	CONSTRUCCIONES EN PROCESO EN BIENES PROPIOS	178,431,125	-	-	-	178,431,125	-
12.3.9	OTROS BIENES INMUEBLES	6,740,760	-	-	-	6,740,760	-
1.2.4	BIENES MUEBLES	1,387,006,515	-	5,377,981	-	1,392,384,496	-
12.4.1	MOBILIARIO Y EQUIPO DE ADMINISTRACIÓN	337,081,048	-	3,878,333	-	340,959,381	-
12.4.2	MOBILIARIO Y EQUIPO EDUCACIONAL Y RECREATIVO	19,603,889	-	105,446	-	19,709,334	-
12.4.3	EQUIPO E INSTRUMENTAL MÉDICO Y DE LABORATORIO	2,661,184	-	-	-	2,661,184	-
12.4.4	VEHICULOS Y EQUIPO DE TRANSPORTE	476,078,858	-	-	-	476,078,858	-
12.4.5	EQUIPO DE DEFENSA Y SEGURIDAD	143,620,851	-	-	-	143,620,851	-
12.4.6	MAQUINARIA, OTROS EQUIPOS Y HERRAMIENTAS	365,977,780	-	1,385,792	-	367,363,571	-
12.4.7	COLECCIONES, OBRAS DE ARTE Y OBJETOS VALIOSOS	3,342,277	-	-	-	3,342,277	-



H. XIV AYUNTAMIENTO DE LOS CABOS. B.C.S
TESORERÍA MUNICIPAL
BALANZA DE COMPROBACIÓN AL 31 DE DICIEMBRE DE 2023

Fecha y Hora de Impresión: 19/04/2024 09:00 a.m.

No.	Descripción	Saldos Iniciales		Movimientos		Saldos Finales	
		Deudor	Acreedor	Cargos	Abonos	Deudor	Acreedor
12.4.8	ACTIVOS BIOLÓGICOS	26,618,480	-	-	-	26,618,480	-
12.4.9	OTROS BIENES MUEBLES	12,022,149	-	8,410	-	12,030,559	-
12.5	ACTIVOS INTANGIBLES	37,240,819	-	-	-	37,240,819	-
12.5.1	SOFTWARE	36,754,309	-	-	-	36,754,309	-
12.5.2	PATENTES, MARCAS Y DERECHOS	52,814	-	-	-	52,814	-
12.5.4	LICENCIAS	333,696	-	-	-	333,696	-
2	PASIVO	-	1,516,865,197.01	551,915,385	1,245,232,818	-	2,210,182,630
2.1	PASIVO CIRCULANTE	-	1,238,769,061.01	551,915,385	1,245,232,818	-	1,932,086,494
2.1.1	CUENTAS POR PAGAR A CORTO PLAZO	-	860,773,428.87	512,060,512	1,100,563,200	-	1,449,276,117
2.1.11	SERVICIOS PERSONALES POR PAGAR A CORTO PLAZO	-	11,000,075.67	258,997,882	325,502,911	-	77,505,104
2.1.12	PROVEEDORES POR PAGAR A CORTO PLAZO	-	310,591,071.85	17,1214,383	486,550,811	-	625,927,499
2.1.13	CONTRATISTAS POR OBRAS PÚBLICAS POR PAGAR A CORTO PLAZO	-	103,052,305.80	9,531,130	52,794,422	-	246,315,597
2.1.14	PARTICIPACIONES Y APORTACIONES POR PAGAR A CORTO PLAZO	-	2,795,908.67	-	-	-	2,795,909
2.1.17	RETENCIONES Y CONTRIBUCIONES POR PAGAR A CORTO PLAZO	-	359,141,252.21	71,669,109	134,542,438	-	422,014,454
2.1.18	DEVOLUCIONES Y APORTACIONES POR PAGAR A CORTO PLAZO	-	1,266,595.06	44,026	263,806	-	1,574,427
2.1.19	OTRAS CUENTAS POR PAGAR A CORTO PLAZO	-	72,926,346.61	692,033	908,813	-	73,143,127
2.1.2	DOCUMENTOS POR PAGAR A CORTO PLAZO	-	0.01	-	-	-	0.01
2.1.21	DOCUMENTOS COMERCIALES POR PAGAR A CORTO PLAZO	-	0.01	-	-	-	0.01
2.1.3	PORCIÓN A CORTO PLAZO DE LA DEUDA PÚBLICA A LARGO PLAZO	-	1,068,044.00	19,393,955	18,325,911	-	-
2.1.3.1	PORCIÓN A CORTO PLAZO DE LA DEUDA PÚBLICA INTERNA	-	1,068,044.00	19,393,955	18,325,911	-	-
2.1.3.113	Santander 935 Credito Simple	-	1,068,044.00	1,068,044	-	-	-
2.1.6	FONDOS Y BIENES DE TERCEROS EN ADMINISTRACIÓN Y/O EN GARANTÍA	-	13,408,676.67	1,368,005	984,986	-	13,025,657
2.1.6.1	FONDOS EN GARANTÍA A CORTO PLAZO	-	13,408,676.67	1,368,005	984,986	-	13,025,657
2.1.9	OTROS PASIVOS A CORTO PLAZO	-	363,518,911.46	19,092,912	125,358,721	-	469,784,720
2.1.9.1	INGRESOS POR CLASIFICAR	-	351,004,687.35	13,572,506	130,933,416	-	468,365,597
2.1.9.9	OTROS PASIVOS CIRCULANTES	-	12,514,224.11	5,520,406	5,574,695	-	1419,123
2.2	PASIVO NO CIRCULANTE	-	278,096,136.00	-	-	-	278,096,136
2.2.3	DEUDA PÚBLICA A LARGO PLAZO	-	278,096,136.00	-	-	-	278,096,136
2.2.3.3	PRÉSTAMOS DE LA DEUDA INTERNA POR PAGAR A LARGO PLAZO	-	278,096,136.00	-	-	-	278,096,136
3	HACIENDA PÚBLICA/ PATRIMONIO	-	3,207,124,394.42	910,905	-	-	3,206,213,489
3.1	PATRIMONIO CONTRIBUIDO	-	1,267,240,170.72	-	-	-	1,267,240,171
3.1.1	APORTACIONES	-	1,003,037,071.57	-	-	-	1,003,037,072
3.1.3	DONACIONES DE CAPITAL	-	264,203,099.15	-	-	-	264,203,099
3.2	PATRIMONIO GENERADO	-	1,939,884,223.70	910,905	-	-	1,938,973,318
3.2.2	RESULTADOS DE EJERCICIOS ANTERIORES	-	2,060,788,209.15	910,906	-	-	2,059,877,303
3.2.2.1	RESULTADO DEL EJERCICIO 1992	-	5,120,192.12	-	-	-	5,120,192
3.2.2.2	RESULTADO DEL EJERCICIO 1993	-	36,693,207.24	-	-	-	36,693,207
3.2.2.3	RESULTADO DEL EJERCICIO 1994	-	4,765,872.55	-	-	-	4,765,873
3.2.2.4	RESULTADO DEL EJERCICIO 1995	-	8,131,850.95	-	-	-	8,131,851
3.2.2.5	RESULTADO DEL EJERCICIO 1996	-	16,425,881.35	-	-	-	16,425,881
3.2.2.6	RESULTADO DEL EJERCICIO 1997	-	7,793,508.80	-	-	-	7,793,509
3.2.2.7	RESULTADO DEL EJERCICIO 1998	-	12,666,464.93	-	-	-	12,666,465
3.2.2.8	RESULTADO DEL EJERCICIO 1999	-	2,903,211.16	-	-	-	2,903,211
3.2.2.9	RESULTADO DEL EJERCICIO 2000	-	6,950,005.62	-	-	-	6,950,006
3.2.2.10	RESULTADO DEL EJERCICIO 2001	-	29,865,621.22	-	-	-	29,865,621
3.2.2.11	RESULTADO DEL EJERCICIO 2002	-	16,705,961.87	-	-	-	16,705,962
3.2.2.12	RESULTADO DEL EJERCICIO 2003	-	13,237,461.84	-	-	-	13,237,462
3.2.2.13	RESULTADO DEL EJERCICIO 2004	-	43,273,414.28	-	-	-	43,273,414
3.2.2.14	RESULTADO DEL EJERCICIO 2005	-	54,593,172.82	-	-	-	54,593,173
3.2.2.15	RESULTADO DEL EJERCICIO 2006	-	7,756,900.44	-	-	-	7,756,900
3.2.2.16	RESULTADO DEL EJERCICIO 2007	-	245,785,449.52	-	-	-	245,785,450
3.2.2.17	RESULTADO DEL EJERCICIO 2008	-	16,532,867.53	-	-	-	16,532,868
3.2.2.18	RESULTADO DEL EJERCICIO 2009	-	65,491,064.27	-	-	-	65,491,064
3.2.2.19	RESULTADO DEL EJERCICIO 2010	-	274,154,354.80	-	-	-	274,154,355
3.2.2.20	RESULTADO DEL EJERCICIO 2011	-	18,503,870.24	-	-	-	18,503,870
3.2.2.21	RESULTADO DEL EJERCICIO 2012	-	13,101,151.87	-	-	-	13,101,152
3.2.2.22	RESULTADO DEL EJERCICIO 2013	-	150,238,084.41	-	-	-	150,238,084



H. XIV AYUNTAMIENTO DE LOS CABOS. B.C.S
TESORERÍA MUNICIPAL
BALANZA DE COMPROBACIÓN AL 31 DE DICIEMBRE DE 2023

Fecha y Hora de Impresión: 19/04/2024 09:00 a.m.

No.	Descripción	Saldos Iniciales		Movimientos		Saldos Finales	
		Deudor	Acreedor	Cargos	Abonos	Deudor	Acreedor
3.2.2.23	RESULTADO DEL EJERCICIO 2014	-	17123125197	-	-	-	171231252
3.2.2.24	RESULTADO DEL EJERCICIO 2015	-	311625,075.53	-	-	-	311625,076
3.2.2.25	RESULTADO DEL EJERCICIO 2016	-	429,113,014.46	-	-	-	429,113,014
3.2.2.26	RESULTADO DEL EJERCICIO 2017	-	351938,406.20	-	-	-	351938,406
3.2.2.27	RESULTADO DEL EJERCICIO 2018	-	411,119,194.26	-	-	-	411,119,194
3.2.2.28	RESULTADO DEL EJERCICIO 2019	-	1691016.70	8,431	-	-	1699,448
3.2.2.29	RESULTADO DEL EJERCICIO 2020	-	583,262,763.51	1269	-	-	583,261,494
3.2.2.30	RESULTADO DEL EJERCICIO 2021	-	456,088,511.99	21066	-	-	456,067,446
3.2.2.31	RESULTADO DEL EJERCICIO 2022	-	6,739,300.24	880,141	-	-	7,619,441
3.2.7	RECTIFICACIONES DE RESULTADOS DE EJERCICIOS ANTERIORES	-	120,903,985.45	1	-	-	120,903,985
3.2.7.2	CAMBIOS RECTIFICACIONES CONTABLES	-	120,903,985.45	1	-	-	120,903,985
4	INGRESOS	-	3,965,699,221.16	-	250,504,851	-	4,216,204,073
4.1	INGRESOS DE GESTIÓN	-	2,175,681,293.16	-	129,861,517	-	2,305,542,811
4.1.1	IMPUESTOS	-	1,671,939,466.32	-	84,492,412	-	1,756,431,878
4.1.11	IMPUESTO SOBRE LOS INGRESOS	-	12,311,826.00	-	17,175.4	-	12,483,580
4.1.12	IMPUESTOS SOBRE EL PATRIMONIO	-	652,892,313.18	-	8,197,140	-	661,089,453
4.1.13	IMPUESTO SOBRE LA PRODUCCIÓN, EL CONSUMO Y LAS TRANSACCIONES	-	889,590,095.38	-	69,145,160	-	958,735,255
4.1.17	ACCESORIOS	-	117,145,231.76	-	6,978,358	-	124,123,590
4.1.4	DERECHOS	-	412,448,785.14	-	41,150,582	-	453,599,367
4.1.4.1	DERECHOS POR EL USO, GOCE, APROV. O EXP. DE BIENES DE DOM. PÚBLICO	-	13,217,226.70	-	652,856	-	13,870,083
4.1.4.3	DERECHOS POR PRESTACIÓN DE SERVICIOS	-	215,660,329.38	-	19,223,979	-	234,884,308
4.1.4.4	ACCESORIOS DE DERECHOS	-	968.00	-	-	-	968
4.1.4.9	OTROS DERECHOS	-	183,570,261.06	-	21,273,747	-	204,844,008
4.1.5	PRODUCTOS DE TIPO CORRIENTE	-	33,810,454.78	-	328,316	-	34,138,771
4.1.5.1	PRODUCTOS DERIVADOS DEL USO Y APROVECHAMIENTO DE BIENES	-	24,244,336.78	-	135,623	-	24,379,960
4.1.5.2	ENAJENACIÓN DE BIENES MUEBLES NO SUJETOS A SER INVENTARIADOS	-	9,566,118.00	-	192,693	-	9,758,811
4.1.6	APROVECHAMIENTOS DE TIPO CORRIENTE	-	57,482,586.92	-	3,890,207	-	61,372,794
4.1.6.2	MULTAS	-	33,306,913.99	-	2,826,931	-	36,133,845
4.1.6.9	OTROS APROVECHAMIENTOS	-	24,175,672.93	-	1,063,276	-	25,238,949
4.2	PART., APORT., TRANSFERENCIAS, ASIGN., SUBSIDIOS Y OTRAS AYUDAS	-	1,790,017,928.00	-	120,643,334	-	1,910,661,262
4.2.1	PARTICIPACIONES Y APORTACIONES	-	1,790,017,928.00	-	120,643,334	-	1,910,661,262
4.2.1.1	PARTICIPACIONES	-	1,225,191,725.00	-	91,857,922	-	1,317,049,647
4.2.1.1.1	PARTICIPACIONES FEDERALES	-	822,225,619.00	-	56,921,463	-	879,147,082
4.2.1.1.11	FONDO GENERAL	-	550,196,331.00	-	39,812,018	-	590,008,349
4.2.1.1.12	FONDO DE FOMENTO MUNICIPAL	-	80,881,150.00	-	6,886,002	-	87,767,152
4.2.1.1.13	TENENCIA	-	40,973.00	-	-	-	40,973
4.2.1.1.14	FONDO DE FISCALIZACIÓN	-	19,140,483.00	-	771,066	-	19,911,549
4.2.1.1.15	IMPUESTOS ESPECIALES	-	5,985,629.00	-	1,381,138	-	7,366,767
4.2.1.1.17	IMPUESTO SOBRE AUTOMÓVILES NUEVOS	-	2,312,599.00	-	549,044	-	2,861,643
4.2.1.1.18	IMPUESTO A LA GASOLINA Y EL DIESEL	-	35,874,554.00	-	3,701,151	-	39,575,705
4.2.1.1.19	FONDO DE ISR	-	70,794,903.00	-	-	-	70,794,903
4.2.1.1.10	IMPUESTO SOBRE ENAJENACIÓN DE BIENES INMUEBLES	-	46,998,997.00	-	3,821,044	-	50,820,041
4.2.1.1.2	PARTICIPACIONES ESTATALES	-	402,966,106.00	-	34,936,459	-	437,902,565
4.2.1.1.2.1	Impuesto del 2.5% Sobre Nominas	-	60,865,724.00	-	5,395,939	-	66,261,663
4.2.1.1.2.2	Impuesto Sobre Enajenación de Bienes Muebles	-	2,958,156.00	-	246,507	-	3,204,663
4.2.1.1.2.3	Impuesto Estatal Vehicular	-	279,543.00	-	-	-	279,543
4.2.1.1.2.4	CONTROL VEHICULAR	-	16,040,498.00	-	6,646,766	-	22,687,264
4.2.1.1.2.5	REGISTRO CIVIL	-	19,409,185.00	-	658,166	-	19,067,351
4.2.1.1.2.6	REGISTRO PÚBLICO DE LA PROPIEDAD Y EL COMERCIO	-	204,413,000.00	-	21,989,081	-	226,402,081
4.2.1.2	APORTACIONES	-	450,340,803.00	-	26,817,820	-	477,158,623
4.2.1.2.1	FONDO DE APORTACIONES PARA LA INFRAESTRUCTURA SOCIAL	-	155,344,783.00	-	-	-	155,344,783
4.2.1.2.2	FONDO DE FORTALECIMIENTO PARA LOS MUNICIPIOS	-	294,996,020.00	-	26,817,820	-	321,813,840
4.2.1.3	CONVENIOS	-	12,999,488.00	-	-	-	12,999,488
4.2.1.3.15	Regularización de Vehículos Usados de Procedencia Extranjera	-	12,999,488.00	-	-	-	12,999,488
4.2.1.4	INCENTIVOS DERIVADOS DE LA COLABORACIÓN FISCAL	-	101,485,912.00	-	1,967,592	-	103,453,504
4.2.1.4.1	USO Y GOCE DE LA ZONA FEDERAL MARÍTIMO TERRESTRE	-	101,485,912.00	-	1,967,592	-	103,453,504



H. XIV AYUNTAMIENTO DE LOS CABOS. B.C.S
TESORERÍA MUNICIPAL
BALANZA DE COMPROBACIÓN AL 31 DE DICIEMBRE DE 2023

Fecha y Hora de Impresión: 19/04/2024 09:00 a.m.

No.	Descripción	Saldos Iniciales		Movimientos		Saldos Finales	
		Deudor	Acreedor	Cargos	Abonos	Deudor	Acreedor
5	GASTOS Y OTRAS PERDIDAS	3,181,158,335	-	1,078,902,941	2,346,638	4,257,714,638	-
5.1	GASTOS DE FUNCIONAMIENTO	2,771,396,787	-	800,130,716	2,346,638	3,569,180,864	-
5.1.1	SERVICIOS PERSONALES	1,645,230,227	-	370,584,662	6,869	2,015,808,019	-
5.1.11	REMUNERACIONES AL PERSONAL DE CARÁCTER PERMANENTE	384,978,63	-	43,697,743	-	428,675,896	-
5.1.13	REMUNERACIONES ADICIONALES Y ESPECIALES	302,475,720	-	209,659,738	-	512,135,458	-
5.1.14	SEGURIDAD SOCIAL	124,702,640	-	9,613,267	-	134,315,907	-
5.1.15	OTRAS PRESTACIONES SOCIALES Y ECONÓMICAS	281,405,976	-	52,885,534	-	334,291,510	-
5.1.16	PREVISIONES	551,667,738	-	54,728,379	6,869	606,399,249	-
5.1.2	MATERIALES Y SUMINISTROS	301,765,111	-	91,245,995	1,759,769	391,251,337	-
5.1.2.1	MAT. DE ADMON., EMISIÓN DE DOCUMENTOS Y ARTÍCULOS OFICIALES	15,268,707	-	16,386,401	1,759,769	29,895,339	-
5.1.2.2	ALIMENTOS Y UTENSILIOS	10,483,395	-	4,070,578	-	14,553,973	-
5.1.2.3	MATERIAS PRIMAS Y MATERIALES DE PRODUCCIÓN Y COMERCIALIZACIÓN	3,469	-	-	-	3,469	-
5.1.2.4	MATERIALES Y ARTÍCULOS DE CONSTRUCCIÓN Y DE REPARACIÓN	26,674,269	-	4,904,998	-	31,579,267	-
5.1.2.5	PRODUCTOS QUÍMICOS, FARMACÉUTICOS Y DE LABORATORIO	5,504,133	-	498,942	-	6,003,075	-
5.1.2.6	COMBUSTIBLES, LUBRICANTES Y ADITIVOS	222,762,916	-	48,652,550	-	271,415,466	-
5.1.2.7	VESTUARIO, BLANCOS, PRENDAS DE PROTECCIÓN Y ARTÍCULOS DEPORTIVOS	3,895,468	-	1,554,415	-	5,249,884	-
5.1.2.8	MATERIALES Y SUMINISTROS PARA SEGURIDAD	10,100,130	-	-	-	10,100,130	-
5.1.2.9	HERRAMIENTAS, REFACCIONES Y ACCESORIOS MENORES	16,362,624	-	15,178,111	-	31,540,734	-
5.1.3	SERVICIOS GENERALES	824,401,450	-	338,300,058	580,000	1,162,121,508	-
5.1.3.1	SERVICIOS BÁSICOS	81,345,434	-	12,922,124	-	94,267,558	-
5.1.3.2	SERVICIOS DE ARRENDAMIENTO	44,129,245	-	242,106,196	580,000	655,655,441	-
5.1.3.3	SERVICIOS PROFESIONALES, CIENTÍFICOS Y TÉCNICOS Y OTROS SERVICIOS	74,786,890	-	31,374,095	-	106,160,985	-
5.1.3.4	SERVICIOS FINANCIEROS, BANCARIOS Y COMERCIALES	8,361,939	-	785,744	-	9,147,683	-
5.1.3.5	SERVICIOS DE INSTALACIÓN, REPARACIÓN, MANTENIMIENTO Y CONSERVACIÓN	65,299,826	-	8,405,685	-	73,705,511	-
5.1.3.6	SERVICIOS DE COMUNICACIÓN SOCIAL Y PUBLICIDAD	36,347,433	-	17,980,003	-	54,327,436	-
5.1.3.7	SERVICIOS DE TRASLADO Y VIÁTICOS	5,031,558	-	598,503	-	5,630,061	-
5.1.3.8	SERVICIOS OFICIALES	127,279,415	-	24,127,375	-	151,406,791	-
5.1.3.9	OTROS SERVICIOS GENERALES	118,919,709	-	333	-	118,200,442	-
5.2	TRANSFERENCIAS, ASIGNACIONES, SUBSIDIOS Y OTRAS AYUDAS	165,220,312	-	69,637,978	-	234,858,290	-
5.2.4	AYUDAS SOCIALES	165,220,312	-	69,637,978	-	234,858,290	-
5.2.4.4	AYUDAS SOCIALES A ACTIVIDADES CIENTÍFICAS O ACADEMICAS	165,220,312	-	69,637,978	-	234,858,290	-
5.3	PARTICIPACIONES Y APORTACIONES	42,531,205	-	10,238,449	-	52,769,654	-
5.3.3	CONVENIOS	42,531,205	-	10,238,449	-	52,769,654	-
5.3.3.3	OTROS CONVENIOS	33,023,719	-	19,745,935	-	52,769,654	-
5.3.3.1	PARTICIPACIONES	9,507,486	-	9,507,486	-	-	-
5.4	INTERESES, COMISIONES Y OTROS GASTOS DE LA DEUDA PÚBLICA	71,158,921	-	2,944,135	-	74,103,056	-
5.4.1	INTERESES DE LA DEUDA PÚBLICA	32,908,852	-	2,944,135	-	35,852,987	-
5.4.1.1	INTERESES DE LA DEUDA PÚBLICA INTERNA	32,908,852	-	2,944,135	-	35,852,987	-
5.4.9	DEUDA PÚBLICA	38,250,069	-	-	-	38,250,069	-
5.4.9.2	INTERESES DE LA DEUDA PÚBLICA	19,126,055	-	-	-	19,126,055	-
5.4.9.3	COMISIONES DE LA DEUDA PÚBLICA	19,124,014	-	-	-	19,124,014	-
5.5	OTROS GASTOS Y PÉRDIDAS EXTRAORDINARIAS	838,433	-	10,343	-	848,776	-
5.5.9	OTROS GASTOS	838,433	-	10,343	-	848,776	-
5.5.9.4	DIFERENCIA POR TIPO DE CAMBIO NEGATIVO EN EFECTIVO Y EQUIVALENTES	838,433	-	10,343	-	848,776	-
5.6	INVERSIÓN PÚBLICA	130,012,677	-	195,941,320	-	325,953,997	-
5.6.6	INVERSION PÚBLICA	130,012,677	-	195,941,320	-	325,953,997	-
5.6.6.1	OBRA PÚBLICA EN BIENES DE DOMINIO PÚBLICO	130,012,677	-	195,941,320	-	325,953,997	-
8	CUENTAS DE ORDEN PRESUPUESTARIAS	-	-	8,009,244,451	8,009,244,451	-	-
8.1	LEY DE INGRESOS	-	-	501,009,703	501,009,703	-	-
8.1.1	LEY DE INGRESOS ESTIMADA	3,412,275,891	-	-	-	3,412,275,891	-
8.1.2	LEY DE INGRESOS POR EJECUTAR	340,975,682	-	250,504,851	-	591,480,534	-

H. XIV AYUNTAMIENTO
LOS CABOS, B.C.S.

H. XIV AYUNTAMIENTO DE LOS CABOS. B.C.S

TESORERÍA MUNICIPAL

BALANZA DE COMPROBACIÓN AL 31 DE DICIEMBRE DE 2023

Fecha y Hora de Impresión: 19/04/2024 09:00 a.m.

No.	Descripción	Saldos Iniciales		Movimientos		Saldos Finales	
		Deudor	Acreedor	Cargos	Abonos	Deudor	Acreedor
8.14	LEY DE INGRESOS DEVENGADA	-	-	250,504,851	250,504,851	-	-
8.15	LEY DE INGRESOS RECAUDADA	-	3,965,699,221	-	250,504,851	4,216,204,073	-
8.2	PRESUPUESTO DE EGRESOS	-	-	7,508,234,749	7,508,234,749	-	-
8.2.1	PRESUPUESTO DE EGRESOS APROBADO	-	3,412,275,891	-	-	3,412,275,891	-
8.2.2	PRESUPUESTO DE EGRESOS POR EJERCER	-	231,961,096	2,725,251,769	2,848,564,946	108,647,920	-
8.2.3	MODIFICACIONES AL PRESUPUESTO DE EGRESOS APROBADO	-	215,034,253	2,040,293,256	2,705,207,263	879,948,260	-
8.2.4	PRESUPUESTO DE EGRESOS COM PROMETIDO	-	140,265,182	827,177,601	993,337,678	25,894,895	-
8.2.5	PRESUPUESTO DE EGRESOS DEVENGADO	-	271,289,768	991,622,020	469,820,209	793,091,580	-
8.2.6	PRESUPUESTO DE EGRESOS EJERCIDO	-	2,174,223	469,240,209	472,978,743	1,564,311	-
8.2.7	PRESUPUESTO DE EGRESOS PAGADO	-	2,981,619,875	454,649,894	18,325,911	3,417,943,857	-
SUMAS IGUALES		8,689,688,813	8,689,688,813	10,578,008,229	10,578,008,229	9,632,600,192	9,632,600,192

A.1.8. NOTAS A LOS ESTADOS FINANCIEROS

Revelan información complementaria y suficiente de los rubros y saldos presentados en los estados financieros, siendo de utilidad para ampliar y dar significado a los datos contenidos en la información financiera, de conformidad con los Postulados Básicos de Contabilidad Gubernamental, que permite la toma de decisiones con base objetiva. Esto implica que no sean en sí un estado financiero, sino que formen parte integral de los mismos, siendo obligatoria su presentación.

Los elementos mínimos que deben mostrar son: las bases de preparación de los estados financieros, las principales políticas de carácter normativo contable y la explicación de las variaciones más significativas o representativas.

I. NOTAS DE DESGLOSE

II. INFORMACIÓN CONTABLE

En cumplimiento a los Artículos 46 y 49 de la LGCG, se adhieren a los Estados Financieros las presentes **NOTAS**, que contienen información adicional y suficiente con el propósito de ampliar los datos reportados en los Estados Financieros, acentuando que éstas notas cumplen con las “**Normas y Metodología para la Emisión de Información Financiera y Estructura de los Estados Financieros Básicos de los Entes Públicos y características de sus Notas**” emitidas por el Consejo Nacional de Armonización Contable (CONAC), así como el postulado de Revelación Suficiente, ya que la información que muestra es amplia y precisa, así mismo se tiene presente el postulado de Importancia Relativa.

1) NOTAS A LOS ESTADOS FINANCIEROS

1 ACTIVO: Un activo es un recurso con valor que alguien posee con la intención de que genere un beneficio futuro (sea económico o no). Representa todos los bienes y derechos de un ente público, adquiridos en el pasado y o en el presente ejercicio.

1.1 Activo Circulante

1.1.1 Efectivo y Equivalentes. - Recursos a corto plazo de gran liquidez que son fácilmente convertibles en importes determinados de efectivo, estando sujetos a un riesgo mínimo de cambio en su valor.

El saldo corresponde al equivalente en moneda nacional de los fondos de resultados de mes anterior y los recursos recibidos para el periodo de **diciembre** de 2023. Así mismo, se han elaborado las conciliaciones bancarias, acompañándolas con los respectivos Estados de Cuenta emitidos por las instituciones de crédito y por los auxiliares contables correspondientes.

Cuenta	Nombre de la Cuenta	Noviembre	Movimientos del Periodo		Diciembre
			Cargos	Abonos	
1.1.1	Efectivo y Equivalentes	125,714,342	882,011,495	928,512,359	79,213,479

Los rubros que integran este capítulo son:

- ✓ Fondos en poder de cajeros
- ✓ Fondos de caja chica en poder de funcionarios
- ✓ Fondos en poder de recaudadores
- ✓ Bancos
- ✓ Depósitos en garantía en poder de terceros
- ✓ Otros efectivos y equivalentes.

El saldo reflejado en dicha partida es el siguiente:

Cuenta	Nombre de la Cuenta	Noviembre	Movimientos del Periodo		Diciembre
			Cargos	Abonos	
1.1.1.1	Efectivo	43,878,528	3,055,955	9,777,778	37,156,705
1.1.1.2	Bancos	80,460,360	878,934,220	918,734,581	40,659,999
1.1.1.3	Bancos y/o Otras Dependencias	45,115	-	-	45,115
1.1.1.6	Depositos en garantía en poder de terceros	1,094,373	-	-	1,094,373
1.1.1.9	Otros efectivos y equivalentes	235,968	21,320	-	257,288
Suma de Efectivo y Equivalentes		125,714,342	882,011,495	928,512,359	79,213,479

1.1.1.1 Efectivo: Representa el monto en dinero propiedad del ente público recibido en caja y aquél que está a su custodia y administración. En esta ocasión, el monto total que integra este renglón, se encuentra custodiado o en manejo, por el personal de la Administración Pública, ya sea en poder de los Cajeros que cobran los ingresos, los Recaudadores, o en su caso los funcionarios, tales como directores generales, directores municipales, delegados municipales, coordinadores o jefes de área.

Estas partidas iniciaron con un saldo de **43 millones 878 mil 528 pesos** y al cierre del periodo, culmino con un monto de **37 millones 156 mil 705 pesos**.

A continuación, se muestra la integración con sus montos y partidas:

Cuenta	Nombre de la Cuenta	Noviembre	Movimientos del Periodo		Diciembre
			Cargos	Abonos	
1.1.1.1.1	Fondos en Poder de Cajeros	91,447	-	17,500	73,947
1.1.1.1.2	Fondos de Caja Chica en Poder de Funcionarios	8,632,359	1,717,028	9,180,251	1,169,137
1.1.1.1.3	Fondos en Poder de Recaudadores	35,154,721	1,338,927	580,027	35,913,621
Suma de Efectivo		43,878,528	3,055,955	9,777,778	37,156,705

1.1.1.1.1 Fondos en Poder de Cajeros: Durante el periodo se registraron pocos movimientos en esta partida quedando al mes de diciembre con un importe de **73 mil 947 pesos**, el cual se integra de la manera siguiente:

Cuenta	Nombre de la Cuenta	Noviembre	Movimientos del Periodo		Diciembre
			Cargos	Abonos	
1.1.1.1.1.1	Carballo Zumaya Silvestre	2,500	-	-	2,500
1.1.1.1.1.2	Castro Sandez Miguel Angel	2,700	-	-	2,700
1.1.1.1.1.3	Cota Ceseña Maria Nereyda	1,140	-	-	1,140
1.1.1.1.1.5	Montaño Aragon Monica	3,271	-	-	3,271
1.1.1.1.1.6	Morales Rayo Johana	4,586	-	-	4,586
1.1.1.1.1.7	Ojeda Pimentel Rosa Maria	19,863	-	17,500.00	2,363
1.1.1.1.1.9	Villalobos Garcia Amir	1,500	-	-	1,500
1.1.1.1.1.10	Burgoin Lerma Amadeo	5,000	-	-	5,000
1.1.1.1.1.14	Montaño Aragon Denisse	2,500	-	-	2,500
1.1.1.1.1.15	Sorenson Orantes Eliseo	2,500	-	-	2,500
1.1.1.1.1.16	Flores Alvarez Francisco Javier	2,000	-	-	2,000
1.1.1.1.1.17	Garcia Hernandez Adriana Patricia	906	-	-	906
1.1.1.1.1.18	Burgoin Osuna Ana Veronica	2,500	-	-	2,500
1.1.1.1.1.19	Garcia Hernandez Adriana Patricia	2,999	-	-	2,999
1.1.1.1.1.26	Ceseña Alvarez Maria Magdalena	2,500	-	-	2,500
1.1.1.1.1.27	Payan Castro Maria	2,500	-	-	2,500
1.1.1.1.1.28	Peralta Castro Maria Rosana	2,500	-	-	2,500
1.1.1.1.1.29	Montaño Ross Maria Luisa	2,500	-	-	2,500
1.1.1.1.1.30	Chavez Sandoval Norma Cecilia	2,500	-	-	2,500
1.1.1.1.1.31	Manriquez Castro Pablo Alan	2,500	-	-	2,500
1.1.1.1.1.33	Bañaga Avilez Rebeca	2,500	-	-	2,500
1.1.1.1.1.34	Martinez Bou Rita Nataly	2,500	-	-	2,500
1.1.1.1.1.36	Collins Castro Martin Guadalupe	2,500	-	-	2,500
1.1.1.1.1.37	Montaño Graciano Tanesa Yanel	2,500	-	-	2,500
1.1.1.1.1.38	Valdez Campuzano Mariana	2,483	-	-	2,483
1.1.1.1.1.39	Peinado Baez Sergio Antonio	2,500	-	-	2,500
1.1.1.1.1.40	Martinez Agundez Manuel de Jesus	2,500	-	-	2,500
1.1.1.1.1.41	Mejia Sanchez Tomas Saul	2,500	-	-	2,500
1.1.1.1.1.42	Mizque Oregon Carlos David	2,500	-	-	2,500
Suma de Fondos en Poder de Cajeros		91,447	-	17,500	73,947

1.1.1.1.2 Fondos de caja chica en poder de funcionarios: En esta partida se encuentran registrados todos aquellos funcionarios que solicitan un recurso económico (**Fondo de Caja Chica**), para desempeñar sus funciones en áreas de trabajo operativas o muy dinámicas, las cuales por su naturaleza requieren realizar erogaciones menores y de carácter urgente, con el fin de hacer más eficiente el desempeño de dichas funciones.

Esta cuenta muestra un saldo al cierre del mes de diciembre por **1 millones 169 mil 137 pesos**, como se detallan a continuación:

Cuenta	Nombre de la Cuenta	Noviembre	Movimientos del Periodo		Diciembre
			Cargos	Abonos	
1.1.1.1.2.7	Ceseña Rodriguez Jose Norberto	10,000	-	-	10,000
1.1.1.1.2.17	Herrera Hernandez Ernesto	25,000	-	15,000	10,000
1.1.1.1.2.18	Leal Chavarin Raul	5,000	-	-	5,000
1.1.1.1.2.21	Montaño Cota Julio Cesar	20,000	-	-	20,000
1.1.1.1.2.22	Montaño Cota Gabriel	8,000	-	-	8,000
1.1.1.1.2.26	Ochoa Mendivil Xochitl	10,000	-	-	10,000
1.1.1.1.2.29	Sevilla Alatorre Luis	973	-	-	973
1.1.1.1.2.32	Burgoin Amezquita Susana	15,000	-	-	15,000
1.1.1.1.2.34	Castellano Alvarez Salvador	9,426	-	-	9,426
1.1.1.1.2.35	Cota Rojas Alicia	5,094	-	-	5,094
1.1.1.1.2.37	Duran Martinez Jose Alberto	5,000	-	-	5,000
1.1.1.1.2.38	Montaño Verduzco Jesús Imelda	5,000	-	-	5,000
1.1.1.1.2.44	Cota Ruiz Jorge Joel	7,800	-	-	7,800
1.1.1.1.2.46	Burgoin Gonzalez Jose Manuel	25,000	-	-	25,000
1.1.1.1.2.48	Palacios Romero Miguel Adolfo	30,892	-	-	30,892
1.1.1.1.2.49	Rosas Lizarraga David	6,056	-	-	6,056
1.1.1.1.2.50	Ruiz Almanza Javier	7,500	-	-	7,500
1.1.1.1.2.53	Castro Guzman Jesus Armida	8	-	-	8
1.1.1.1.2.54	Diaz Luis Armando	25,000	-	-	25,000
1.1.1.1.2.61	Santiago Sánchez Leandro Crescencio	10,000	-	-	10,000
1.1.1.1.2.67	Uzcanga Gonzalez Iban Fabricio	5,001	-	-	5,001
1.1.1.1.2.81	Sanchez Lizarraga Sergio Armando	-	-	10,057	10,057
1.1.1.1.2.88	Camacho Lopez Maria Elena	922	-	-	922
1.1.1.1.2.89	Perez Ojeda Roberto de Jesus	5,000	-	-	5,000
1.1.1.1.2.92	Zamora Ceseña Raymundo	-	-	-	60,000
1.1.1.1.2.116	Osuna Olivas Arturo	60,000	-	-	60,000
1.1.1.1.2.125	Arreola Elizondo Daniel Antonio	20,000	-	-	20,000
1.1.1.1.2.125	Arreola Elizondo Daniel Antonio	12,000	-	-	12,000
1.1.1.1.2.131	Murillo Murillo Juan Manuel	6,000	-	-	6,000
1.1.1.1.2.132	Flores Romero Jesus	6,000	-	-	6,000
1.1.1.1.2.133	Rodriguez Contreras Gloria del Carmen	6,000	-	-	6,000
1.1.1.1.2.134	Ramos Serrano Miguel Angel	10,000	-	10,000	-
1.1.1.1.2.136	Almanza Macklis David Ramon	40,000	-	-	40,000
1.1.1.1.2.145	Castro Cota Felipe	5,000	-	-	5,000
1.1.1.1.2.149	Ceseña Ceseña Norberto	5,000	-	-	5,000
1.1.1.1.2.154	Zamorano Martinez Juan Jose	35,000	-	-	35,000
1.1.1.1.2.162	Santillan Castillo Eric Apolonio	39	-	-	39
1.1.1.1.2.175	Lopez Martinez Israel	0	-	-	0
1.1.1.1.2.184	Montaño Cota Adubal	20,000	-	-	20,000
1.1.1.1.2.185	Gamboa Castro Juan de Dios	19,958	-	-	19,958
1.1.1.1.2.186	Cota Montaño Rosa Delia	20,000	-	-	-
1.1.1.1.2.186	Cota Montaño Rosa Delia	20,000	20,000	-	-
1.1.1.1.2.195	Agundez Collins Jose Osmin	10,000	-	-	10,000
1.1.1.1.2.212	Bonilla Guerrero Alejandro Isaeth	4,578	-	-	4,578
1.1.1.1.2.213	Padilla Esparza Alfredo	10,000	-	-	10,000
1.1.1.1.2.216	Quiterio Medel Elmo	10,000	-	-	10,000
1.1.1.1.2.223	Magaña Posadas Rogelio	20,000	-	-	20,000
1.1.1.1.2.236	Ceseña Carrillo Jassiel Omar	30,900	-	-	30,900
1.1.1.1.2.237	Green Palacios Victor Hugo	10,000	-	-	10,000
1.1.1.1.2.249	Camacho Ortegon Christopher Albertini	60	-	-	60
1.1.1.1.2.251	De la Paz Araiza Dina Margarita	110,000	126,900	236,900	-
1.1.1.1.2.253	Marron Castro Monserrat Anahi	15,000	-	15,000	-
1.1.1.1.2.259	Cedeño Alva Miguel Angel	20,000	-	20,000	-
1.1.1.1.2.260	Castro Cardenas Ariel	38,000	-	38,000	-
1.1.1.1.2.262	Rodriguez Gonzalez Linze	20,000	39,579	59,579	-
1.1.1.1.2.263	Higuera Espinoza Jose Guadalupe	10,000	-	-	10,000
1.1.1.1.2.264	Diaz Rodríguez Guillermina	20,000	38,940	58,940	-
1.1.1.1.2.266	Costich Perez Juan Carlos	15,000	700,000	700,000	15,000
1.1.1.1.2.268	Tomero Carrillo Rogelio Alberto	20,000	-	20,000	-
1.1.1.1.2.269	Zamora Ceseña Raymundo	60,000	-	-	60,000
1.1.1.1.2.271	Orbe Vargas Cristobal Omar	52,900	-	52,900	-
1.1.1.1.2.272	Diaz Flores Roberto	5,000	-	5,000	-
1.1.1.1.2.274	Jimenez Moreno Roberto	40,000	20,000	40,000	20,000
1.1.1.1.2.279	Cruz Medina Maria de Jesus	10,000	-	-	10,000
1.1.1.1.2.280	Olvera Guevara Veronica	20,000	-	-	20,000
1.1.1.1.2.281	Norzagaray Montiel Alejandro	20,000	-	20,000	-
1.1.1.1.2.282	Servin Meza Jorge Ernesto	6,513,420	704,000	7,217,420	-
1.1.1.1.2.284	Marin Cota Ramon Adrian	30,000	-	30,000	-
1.1.1.1.2.285	Guzman Roa Gerzain Humberto	40,000	-	40,000	-

TESORERÍA MUNICIPAL

Dirección Municipal de Contabilidad
Cuenta Pública Diciembre 2023

Cuenta	Nombre de la Cuenta	Noviembre	Movimientos del Periodo		Diciembre
			Cargos	Abonos	
1.1.1.1.2.288	Jeffries Alvarez Donna Lauren	6,000	3,000	3,000	6,000
1.1.1.1.2.290	Garcia Ceseña Rafael	14,000	-	-	14,000
1.1.1.1.2.291	Carmona Alvarez Cuauhtemoc	80,000	-	-	80,000
1.1.1.1.2.292	Estrada Obregon Irma Alejandrina	10,000	-	-	10,000
1.1.1.1.2.294	Magdaleno Aguilar Armando	15,000	-	15,000	-
1.1.1.1.2.295	Galindo Roman Irene	15,000	3,674	18,674	-
1.1.1.1.2.301	Gonzalez Ojeda Carla Guadalupe	9,987	-	-	9,987
1.1.1.1.2.310	Manriquez Ruiz Oscar Humberto	16,000	-	16,000	-
1.1.1.1.2.312	Mijares Gonzalez Miguel	527,000	-	40,000	487,000
1.1.1.1.2.319	Canales Jauregui Gregorio	60,000	-	60,000	-
1.1.1.1.2.322	Dimas Dominguez Ayram Samid	30,000	22,438	52,438	-
1.1.1.1.2.325	Sanchez Sandoval Jorge Luis	10,000	-	10,000	-
1.1.1.1.2.331	Espinoza Espinoza Adrian	66,818	13,182	80,000	-
1.1.1.1.2.333	Morfin Velarde Enrique	231,028	65,315	296,343	-
Suma de Fondos de Caja Chica		8,632,359	1,717,028	9,180,251	1,169,137

1.1.1.1.3 Fondos en poder de Recaudadores: El saldo que se refleja en esta partida representa a los ingresos que se recaudan en **San José del Cabo**, y en las delegaciones de **Cabo San Lucas, La Ribera, Santiago y Miraflores**; en el caso de la cabecera municipal y la delegación de Cabo San Lucas corresponde al último día hábil del mes que no alcanza a depositarse por los horarios de las Instituciones Bancarias, y en lo que respecta a las delegaciones restantes, es lo que corresponde a la última semana (o fracción) de cada mes, por no haber instituciones bancarias en estas localidades, mismos que son depositados al inicio del siguiente periodo. Los ingresos que se recaudan en las delegaciones de la Zona Norte se depositan de manera semanal, conforme lo estipulado en el Artículo 15 segundo párrafo de los Lineamientos para la Integración y Presentación de la Cuenta Pública del Estado de Baja California Sur.

Se aprecia a continuación, el monto del saldo al inicio y al final del periodo. El comportamiento que debe de tener esta partida es rotativo, cosa que depende totalmente del trabajo operativo y administrativo que realice cada Recaudador en particular, por lo tanto, al respecto podemos concluir que el saldo de este rubro es un recurso económico reconocido en los ingresos pero que al cierre del periodo al que corresponde este informe, no se depositó en las cuentas bancarias del ente público.

Es importante destacar, que dentro de esta partida se encuentra un monto aproximado de **5 millones de pesos**, correspondiente al robo suscitado la madrugada del día 01 de febrero de 2015 a las Cajas Recaudadoras del Palacio Municipal. Hasta en tanto no se tenga una orden judicial o resolutoria del caso,

será reclasificado a alguna otra partida contable, lo cual dependerá totalmente del resultado judicial final que se tenga del caso.

La administración del gobierno municipal, deberá realizar al análisis de cada una de las subcuentas que integran el rubro, posteriormente y una vez concluido el mencionado análisis, se podrá verificar el origen y razonabilidad de las cifras, para proceder conforme corresponda normativamente en la materia.

El saldo de esta partida al inicio del periodo es por la cantidad de **35 millones 154 mil 721 pesos**, finalizando al mes de diciembre con un monto de **35 millones 913 mil 621 pesos**, integrados de la manera siguiente:

Cuenta	Nombre de la Cuenta	Noviembre	Movimientos del Periodo		Diciembre
			Cargos	Abonos	
1.1.1.1.3.1	Recaudador de San Jose del Cabo	17,877,853	639,190	563,338	17,953,705
1.1.1.1.3.2	Recaudador de Cabo San Lucas	9,949,190	590,405	610	10,538,985
1.1.1.1.3.3	Recaudador de Santiago	1,413,002	-	6,895	1,406,107
1.1.1.1.3.4	Recaudador de Miraflores	129,180	8,205	9,184	128,201
1.1.1.1.3.5	Recaudador de La Ribera	5,785,497	101,127	-	5,886,624
Suma de Fondos en poder de Recaudadores		35,154,721	1,338,927	580,027	35,913,621

1.1.1.2 Bancos/Tesorería: Representa el monto de efectivo disponible propiedad del Ente Público, en instituciones bancarias. Se manejan en este concepto los recursos financieros que representan el monto de efectivo disponible propiedad del H. Ayuntamiento, en las distintas instituciones de crédito con las que se tienen registradas las cuentas bancarias. Esta cuenta finalizó al mes de diciembre con un saldo contable de **40 millones 659 mil 999 pesos**.

Cuenta	Nombre de la Cuenta	Noviembre	Movimientos del Periodo		Diciembre
			Cargos	Abonos	
1.1.1.2	Bancos/Tesorería	80,460,360	878,934,220	918,734,581	40,659,999

Se integran dentro de este rubro las cuentas bancarias aperturadas con instituciones bancarias con más presencia en el Municipio, de las cuales dos de éstas, son en moneda extranjera (dólares) de los bancos de Santander y Banamex. Las cuentas bancarias reflejadas en moneda extranjera, se encuentran revaluadas conforme al tipo de cambio correspondiente al último día hábil del periodo, el cual está publicado en la página electrónica del Servicio de Administración Tributaria y en el Diario Oficial de la Federación.

El detalle de las instituciones bancarias y sus saldos al cierre del periodo son los que se muestran de la siguiente manera:

TESORERÍA MUNICIPAL

Dirección Municipal de Contabilidad
Cuenta Pública Diciembre 2023

Cuenta	Nombre de la Cuenta	Noviembre	Movimientos del Periodo		Diciembre
			Cargos	Abonos	
1.1.1.2.1	Santander	1,085,094	103,810,785	103,574,137	1,321,742
1.1.1.2.2	Bancomer	49,176,606	263,600,691	274,666,955	38,110,342
1.1.1.2.3	Banamex	2,603,154	44,510,403	44,998,234	2,115,323
1.1.1.2.4	Scotiabank	6,284	-	-	6,284
1.1.1.2.5	HSBC	383,798	81,114,049	79,911,539	1,586,307
1.1.1.2.6	Banorte	27,205,423	385,898,293	415,583,715	2,479,999
1.1.1.2.7	BANSI	-	-	-	-
Suma de Bancos/Tesorería		80,460,360	878,934,220	918,734,581	40,659,999

El detalle de las cuentas y saldos por Institución Bancaria es el que se muestra a continuación:

Cuenta	Nombre de la Cuenta	Noviembre	Movimientos del Periodo		Diciembre
			Cargos	Abonos	
1.1.1.2.1.1	Santander 65500632176 MN	-	4,524	-	4,524
1.1.1.2.1.2	Santander 16000000935 MN	96,626	23,580,854	23,545,945	131,535
1.1.1.2.1.3	Santander 1800000730 MN Fortamun 2012	0	-	-	0
1.1.1.2.1.8	Santander 65500632162 (251763-2) MN	3,825	63,656,899	63,663,507	2,784
1.1.1.2.1.16	Santander 65503889772 MN	0	931,827	931,827	0
1.1.1.2.1.20	Santander 82-50053209-8 Dolares	1,077	7,394	58	8,413
1.1.1.2.1.21	Santander 82-50053209-8 Complementaria	17,433	117,220	942	133,712
1.1.1.2.1.23	Santander 65500285465 MN TPV	714,906	6,091,821	6,306,097	500,630
1.1.1.2.1.24	Santander 65500632193 MN	-	16,348	-	16,348
1.1.1.2.1.30	Santander 1800005336 FAIS 2009	155	-	-	155
1.1.1.2.1.41	Santander 18000018586	0	-	-	0
1.1.1.2.1.76	Santander 18000060522 Fortamun 2018	-	138,014	-	-
1.1.1.2.1.78	Santander 18000070012 Fortaseg Federal 2018	-	2,426	-	2,426
1.1.1.2.1.83	Santander 18000067292 Participaciones Federales 2018	-	1,817	-	1,817
1.1.1.2.1.84	Santander 18000090305 Fortamun 2019	-	12,594	-	12,594
1.1.1.2.1.85	Santander 65506954031 Depósitos Referenciados	1,381	18,837	18,837	1,381
1.1.1.2.1.86	Santander 18000129281 5 al Millar	16,829	5,020,128	4,329,483	707,474
1.1.1.2.1.88	Santander 86479101605 MN	-	4,012,179	4,012,179	-
1.1.1.2.1.91	Santander 18000233464 PABELLON Estacionamiento	-	372,892	372,892	-
1.1.1.2.1.93	Santander 18000239592 FISM 2023	391,636	734	392,370	-
1.1.1.2.1.94	Santander 18000239939 ISR Participable 2023	6	0	-	6
1.1.1.2.1.96	Santander 18000239987 Participaciones Estatales 2023	0	-	-	0
1.1.1.2.1.97	Santander 18000238140	-	0	-	0
1.1.1.2.1.98	Santander 65505324320	-	31,320	-	31,320
1.1.1.2.1.99	Santander 65505330601	-	313	-	313
1.1.1.2.1.100	Santander 65505330663	44,942	-	-	44,942
Suma de Bancos/ Santander		1,085,094	103,810,785	103,574,137	1,321,742

Cuenta	Nombre de la Cuenta	Noviembre	Movimientos del Periodo		Diciembre
			Cargos	Abonos	
1.1.1.2.2.1	Bancomer 00151509047 MN	6,590,848	144,191,780	144,519,169	6,263,459
1.1.1.2.2.2	Bancomer 00155895499 Depósitos Referenciados	625,322	2,973,538	2,994,752	604,108
1.1.1.2.2.5	Bancomer 0196073824 MN Ramo 23 Rehabilitación UD SJ 78	660	-	-	660
1.1.1.2.2.9	Bancomer 0118549303 DLLS	0	-	-	0
1.1.1.2.2.10	Bancomer 0118549303 Complementaria	2	-	0	2
1.1.1.2.2.11	Bancomer 0118555494 Aportación Tortuga Marina 2022	364,416	855,003	800,000	419,419
1.1.1.2.2.12	Bancomer 0119177140 Saneamiento Ambiental 2022	13,660,832	15,102,360	128,304	28,634,887
1.1.1.2.2.13	Bancomer 0118555354 5 al Millar Recurso Federal 2023	0	-	-	0
1.1.1.2.2.14	Bancomer 0119636870 Participaciones Federales 2023	1,056	2,186,750	-	2,187,806
1.1.1.2.2.15	Bancomer 0120864684 Previsión Federal 2023	27,933,471	60,577,099	88,510,569	-
1.1.1.2.2.16	Bancomer 01208647225	-	37,714,160	37,714,160	-
Suma de Bancos/ Bancomer		49,176,606	263,600,691	274,666,955	38,110,342

Cuenta	Nombre de la Cuenta	Noviembre	Movimientos del Periodo		Diciembre
			Cargos	Abonos	
1.1.1.2.3.2	Banamex 43540001090 MN	-	228,874	228,874	-
1.1.1.2.3.3	Banamex 05800029629 MN	1,821,166	41,582,046	42,057,300	1,345,912
1.1.1.2.3.4	Banamex 05809024093 Dolares	33,823	-	-	33,823
1.1.1.2.3.5	Banamex 05809024093 Complementaria	547,496	-	9,927	537,569
1.1.1.2.3.7	Banamex 701193118 Pagos en línea y referenciados	200,669	2,699,482	2,702,133	198,018
Suma de Bancos/ Banamex		2,603,154	44,510,403	44,998,234	2,115,323

TESORERÍA MUNICIPAL

Dirección Municipal de Contabilidad					
Cuenta Pública Diciembre 2023					
Cuenta	Nombre de la Cuenta	Noviembre	Cargos	Abonos	Diciembre
1.1.1.2.4.5	Scotiabank 2380008529-4 Habitat 2010	6,284	-	-	6,284
Suma de Bancos/ Scotiabank		6,284	-	-	6,284
Cuenta	Nombre de la Cuenta	Noviembre	MOVIMIENTOS DEL PERIODO		Diciembre
			Cargos	Abonos	
1.1.1.2.5.1	HSBC 4021015912 MN	-	130,845.13	130,845.13	-
1.1.1.2.5.6	HSBC 4066863275 FEIFF 2022	24.87	-	-	25
1.1.1.2.5.7	HSBC 4066863267 ISR Participable 2022	1,384.75	0.67	-	1,385
1.1.1.2.5.8	HSBC 40658661114 Depósitos Referenciados	43,232.72	70,051.00	110,664.72	2,619
1.1.1.2.5.9	HSBC 4066863127 Nomina	88,021.47	54,833,282.93	54,836,093.80	-
1.1.1.2.5.11	HSBC 4065661589 Fortamun 2023	251,133.95	26,079,869.05	24,833,935.84	1,497,067
Suma de Bancos/ HSBC		383,798	81,114,049	79,911,539	1,586,307
Cuenta	Nombre de la Cuenta	Noviembre	Cargos	Abonos	Diciembre
1.1.1.2.6.1	Banorte 0170097523 MN	-	4,750,455	-	3,456,193
1.1.1.2.6.16	Banorte 0187468934 MN	-	5,001,594	-	3,790,805
1.1.1.2.6.23	Banorte 00427604522 Brigada Forestal 2016.	-	154,767	29	154,797
1.1.1.2.6.24	Banorte 0422490908 Rehabilitación Unidad Deportiva CSL	-	4	-	4
1.1.1.2.6.36	Banorte 0363267221 Villa Bonita	-	2	-	2
1.1.1.2.6.37	Banorte 0363267276 FISM Ramo 33 2018	-	4	-	4
1.1.1.2.6.43	Banorte Cta. 1001671547 Donaciones 2018	-	33,575	301	34,058
1.1.1.2.6.45	Banorte 1016805458 Alcaldesa en tu Negocio 2019	-	7,900	-	7,900
1.1.1.2.6.47	Banorte 1016805328 ISR Participable 2019	-	393,718	-	393,718
1.1.1.2.6.48	Banorte 1033696000 Participaciones Federales 2020	-	509	-	509
1.1.1.2.6.49	Banorte 1033696019 Fortamun DF 2020	-	1	-	1
1.1.1.2.6.52	Banorte 1033695991 Gasto Corriente 2020	-	3	-	3
1.1.1.2.6.54	Banorte 01044505275 Fortaseg Municipal 2020	-	1,575	-	1,575
1.1.1.2.6.57	Banorte 01044505416 Creditos Ganaderos a la Palabra 2020	-	4,140	-	4,140
1.1.1.2.6.60	Banorte 1066796494 Alcaldesa en tu Negocio 2021	-	60	-	60
1.1.1.2.6.61	Banorte 1009357285	-	1	-	1
1.1.1.2.6.62	Banorte 1116297092 Participaciones Federales 2022	-	33,769	4	33,773
1.1.1.2.6.64	Banorte 01144788632 Programa de Regularización de Vehículo	-	1	-	1
1.1.1.2.6.65	Banorte 01144788623 Protección Hidráulica	-	120,937	23	120,960
1.1.1.2.6.66	Banorte 01161399745 REPUVE	-	358,297	23	63,465
1.1.1.2.6.67	Banorte 01161399857 Concesiones Zofemat 2023	-	56,528	523,858	8
1.1.1.2.6.68	Banorte 0138755720 Comité Técnico Zofemat	-	28,797,925	5,773,632	1,318,741
1.1.1.2.6.69	Banorte 01242218174 FISM 2023	-	4,351,034	392,700	243,722
1.1.1.2.6.70	Banorte 01242229125 Fortamun 2023	-	68,765	44,817,882	558,329
1.1.1.2.6.71	Banorte 01242226348 FEIFF 2023	-	22	903,551	11
1.1.1.2.6.72	Banorte 01242222180 ISR Participable 2023	-	19	2,461,569	49
1.1.1.2.6.73	Banorte 01236470467 MN	-	14	-	14
1.1.1.2.6.74	Banorte 012490737744 MN	-	3	3	-
1.1.1.2.6.81	Banorte 01182239275 REPUVE 2023	-	2,592,890	550	1,847,958
1.1.1.2.6.82	Banorte 01182239202 MN	-	-	3,942,370	2,370
1.1.1.2.6.83	Banorte 01182239172 Saneamiento Forestal 2023 (CONAFOF)	-	797	-	797
Suma de Bancos/ Banorte		27,205,423	385,898,293	415,583,715	2,479,999

1.1.1.6. Depósitos de Fondos de Terceros en Garantía y/o Administración:

Representa los recursos propiedad del Municipio que se encuentran en poder de terceros, en garantía del cumplimiento de obligaciones contractuales o legales o para su administración.

En esta partida se registran todos los depósitos entregados en garantía por los contratos de arrendamiento que el Municipio celebra con terceras personas (Arrendadores de Inmuebles y de CFE) para obtener el uso y goce de locales para oficinas, bodegas o almacenes, entre otros; o en su caso por los depósitos que custodia la Comisión Federal de Electricidad al momento de solicitar un nuevo servicio. Se estipula en los contratos que los depósitos aquí registrados serán devueltos al término de su vigencia; en caso de que dichos inmuebles hayan sido

entregados tal cual fueron recibidos. Correspondería a la Oficialía Mayor y a la Dirección Municipal de Obras Públicas, llevar a cabo la recuperación de dichos fondos, una vez que los contratos ya sea de arrendamiento o servicios, dejen de surtir efectos y/o concluya su vigencia. No se presentaron movimientos durante el periodo por eso al cierre del presente mes mantiene un saldo de **1 millón 094 mil 373 pesos**, se encuentran integrados por los siguientes arrendadores y/o proveedores:

Cuenta	Nombre de la Cuenta	Saldo inicial	Movimientos del Periodo		Saldo final
			Cargos	Abonos	
1.1.1.6.1.1	Araiza Castro Aidee	3,500	-	-	3,500
1.1.1.6.1.2	Aramburo Verdugo Herlinda Elena	24,500	-	-	24,500
1.1.1.6.1.4	Alimentos y Bebidas Day S. de R.L. de C.V.	37,800	-	-	37,800
1.1.1.6.3.1	Cervantes Navarro Alfonso	18,975	-	-	18,975
1.1.1.6.3.2	Curiel Garcia Maximo	5,000	-	-	5,000
1.1.1.6.3.3	Comision Federal de Electricidad	374,068	-	-	374,068
1.1.1.6.6.1	Flores Murillo Pilar	8,000	-	-	8,000
1.1.1.6.7.1	Gomez Saguchi Claudia Maria	20,000	-	-	20,000
1.1.1.6.9.1	Inmobiliaria Mijares SA de CV	12,653	-	-	12,653
1.1.1.6.9.2	Inmobiliaria Galbe S de RL de CV	334,563	-	-	334,563
1.1.1.6.13.1	Marquez Garcia Maria Josefina	110,000	-	-	110,000
1.1.1.6.16.1	Olsen Gatin Peter Stanley	30,000	-	-	30,000
1.1.1.6.17.1	Palacios Ceseña Francisco Marcial	50,000	-	-	50,000
1.1.1.6.17.2	Paraíso Rombo S de R.L. de C.V.	34,313	-	-	34,313
1.1.1.6.19.1	Ruvalcaba Sanchez Jaime	12,000	-	-	12,000
1.1.1.6.23.1	Villagomez Rosas Juan	19,000	-	-	19,000
Suma de Fondos en Garantia		1,094,373	-	-	1,094,373

1.1.1.9. Otros Efectivos y Equivalentes: Representa el monto de otros efectivos y equivalentes del ente público, no incluidos en las cuentas anteriores. El monto reflejado en dicha partida se encuentra en proceso de aclaración con cada una de las instituciones financieras para su recuperación o resolución correspondiente, según sea el caso. No se tuvieron movimientos durante el mes, por lo que el saldo que representa esta partida al final del periodo asciende a **235 mil 968 pesos**, desglosados de la siguiente manera:

Cuenta	Nombre de la Cuenta	Saldo inicial	Movimientos del Periodo		Saldo final
			Cargos	Abonos	
1.1.1.9.1.2	Bancomer TPV Terminal 1296 Recaudacion CSL	81,509	-	-	81,509
1.1.1.9.2.1	Banorte TPV Terminal 4227 Catastro SJC	15,215	-	-	15,215
1.1.1.9.2.2	Banorte TPV Terminal 8290 Tránsito SJC	6,128	-	-	6,128
1.1.1.9.2.3	Banorte TPV 2965 Internet	11,180	-	-	11,180
1.1.1.9.3.2	Santander TPV Terminal 1296 Recaudacion CSL	1,387	-	-	1,387
1.1.1.9.3.4	Santander 65500028546-5 TPV	120,549	-	-	120,549
Suma de Otros Efectivos y Equivalentes		235,968	-	-	235,968

1.1.2. Derechos a Recibir Efectivo o Equivalentes: Representan los derechos de cobro originados en el desarrollo de las actividades del ente público, de los cuales se espera recibir una contraprestación representada en recursos, bienes o servicios; en un plazo menor o igual a doce meses.

Cuenta	Nombre de la Cuenta	Noviembre	Movimientos del Periodo		Diciembre
			Cargos	Abonos	
1.1.2	Derechos a Recibir efectivo o equivalentes	943,921,896	191,994,564	45,442,648	1,090,473,813
Suma de Derechos a Recibir Efectivo o Equivalentes		943,921,896	191,994,564	45,442,648	1,090,473,813

Esta partida presenta al final del periodo un saldo de **1,090 millones 473 mil 813 pesos**. En este rubro se consideran:

Cuenta	Nombre de la Cuenta	Noviembre	Movimientos del Periodo		Diciembre
			Cargos	Abonos	
1.1.2.1	Inversiones Financieras de Corto Plazo	4,175,809	4,112,352	4,012,178	4,275,984
1.1.2.2	Cuentas por Cobrar a Corto Plazo	8,315,808	51,349	3,675,841	4,691,316
1.1.2.3	Deudores Diversos por Cobrar a Corto Plazo	505,366,330	152,663,188	37,754,630	620,274,888
1.1.2.4	Ingresos por Recuperar a Corto Plazo	4,700,045	-	-	4,700,045
1.1.2.6	Prestamos otorgados a Largo Plazo	4,531,646	-	-	4,531,646
1.1.2.9	Otros Derechos a Recibir Efectivo o Equivalentes a Corto Plazo	416,832,259	35,167,675	-	451,999,933
Suma de Derecho a Recibir Efectivo o Equivalentes		943,921,896	191,994,564	45,442,648	1,090,473,813

1.1.2.1 Inversiones Financieras de Corto Plazo: Representa el monto de los recursos excedentes del ente público, invertidos en títulos, valores y demás instrumentos financieros, cuya recuperación se efectuará en un plazo menor o igual a doce meses. En este apartado se registran los movimientos que se derivan de las inversiones de recursos que se hacen a plazos desde 1 a 28 días, en las distintas instituciones bancarias. Esta partida se muestra con un saldo inicial de **4 millones 175 mil 809 pesos** los cuales corresponden a las inversiones realizadas en Banorte y Santander, así como de Instrumentos de Inversión con Banamex, Banorte, Santander y HSBC al día último del mes cerró con un saldo de **4 millones 275 mil 984 pesos**.

Cuenta	Nombre de la Cuenta	Noviembre	Movimientos del Periodo		Diciembre
			Cargos	Abonos	
1.1.2.1.2.1	Banorte Fondos Inversión a Plazos	4,175,808	4,112,352	4,012,178	4,275,982
1.1.2.1.4.1	Banamex No. 580-29629 MN	1	-	-	1
1.1.2.1.5.1	Hsbc Fondos de Inversión a Plazos	0	-	-	0
Suma de Inversiones Financieras a Corto Plazo		4,175,809	4,112,352	4,012,178	4,275,984

1.1.2.2. Cuentas por Cobrar a Corto Plazo: Representa el monto de los derechos de cobro a favor del ente público, cuyo origen es distinto de los ingresos por contribuciones, productos y aprovechamientos, que serán exigibles en un plazo menor o igual a doce meses; Encontrándose segregadas por las siguientes partidas contables: Convenios Celebrados con Terceras Personas, Cheques Devueltos y Préstamos Personales y/o Anticipos de Nóminas. Al mes de diciembre, esta partida representa un monto de **10 millones 553 mil 295 pesos**.

TESORERÍA MUNICIPAL

		Dirección Municipal de Contabilidad Cuenta Pública Diciembre 2023			
Cuenta	Nombre de la Cuenta	Noviembre	Movimientos del Periodo		Diciembre
			Cargos	Abonos	
1.1.2.2.1	Por Convenios Celebrados con Terceros	726,852	-	-	726,852
1.1.2.2.2	Cheques Devueltos	900,049	-	-	900,049
1.1.2.2.3	Préstamos Personales o Anticipos de Nomina	6,548,472	51,349	3,675,841	2,923,981
1.1.2.2.4	Reintegrar Pago Indebido	140,435	-	-	140,435
Suma de Cuentas por Cobrar a Corto Plazo		8,315,808	51,349	3,675,841	4,691,316

1.1.2.2.1. Convenios Celebrados con Terceras Personas: Se consideran los derechos de cobro a favor de la entidad pública por los Convenios de Préstamos realizados a ciudadanos ajenos al Municipio o que éstos no tienen una relación directa con el mismo, apoyando como gobierno a través de esta modalidad para que las personas sufragen necesidades personales con carácter emergente o que por medio de estos préstamos obtengan recursos para nuevos negocios a través de programas Municipales.

En esta partida no se tuvieron movimientos durante el mes, por lo que al cierre del mismo muestra un saldo de **726 mil 852 pesos**.

Cuenta	Nombre de la Cuenta	Saldo inicial	Movimientos del Periodo		Saldo final
			Cargos	Abonos	
1.1.2.2.1.1.1	Acevedo Dominguez Amadeo	1,140	-	-	1,140
1.1.2.2.1.2.1	Beltran Saldamando Irene Emignia	19,167	-	-	19,167
1.1.2.2.1.2.2	Botello Ramirez Guillermina	150,108	-	-	150,108
1.1.2.2.1.2.3	Barrientos Fajardo Joel Alberto	10,000	-	-	10,000
1.1.2.2.1.3.2	Collins Cota Martin	137,000	-	-	137,000
1.1.2.2.1.3.3	Cota Montaño Juan Angel	50,000	-	-	50,000
1.1.2.2.1.3.7	Castro Ruiz Jose Angel	100,000	-	-	100,000
1.1.2.2.1.6.1	Flora Investments, S.A. de C.V.	14,929	-	-	14,929
1.1.2.2.1.7.1	Garciglia de la Peña Joaquin	25,000	-	-	25,000
1.1.2.2.1.7.2	González Quintana Marcos David	1,937	-	-	1,937
1.1.2.2.1.7.3	García Gamboa René	10,000	-	-	10,000
1.1.2.2.1.8.1	Hernandez Palma Jesus	7,727	-	-	7,727
1.1.2.2.1.12.1	Luque Ruelas Alma Lorena	40,000	-	-	40,000
1.1.2.2.1.12.2	Lagos Aceves Martin	15,000	-	-	15,000
1.1.2.2.1.13.1	Mendoza Cruz Ana Maria	27,500	-	-	27,500
1.1.2.2.1.13.2	Mendez Soriano Alonso	12,000	-	-	12,000
1.1.2.2.1.14.1	Navarro Garcia Heraclio Ebelio	10,000	-	-	10,000
1.1.2.2.1.16.1	Olachea Ruiz Juan Luis	8,500	-	-	8,500
1.1.2.2.1.17.1	Peralta Burgoin Humberto	15,000	-	-	15,000
1.1.2.2.1.19.1	Rochin Gonzalez Erika	4,000	-	-	4,000
1.1.2.2.1.19.2	Ruiz Zumaya José Abel	10,000	-	-	10,000
1.1.2.2.1.19.3	Ruiz Romero Francisco Javier	1,010	-	-	1,010
1.1.2.2.1.19.4	Rosas Ojeda David J	10,000	-	-	10,000
1.1.2.2.1.19.5	Ruiz Hernandez Santiago Eduardo	4,000	-	-	4,000
1.1.2.2.1.20.1	Sandoval Rosas Genoveva	20,000	-	-	20,000
1.1.2.2.1.20.2	Sustaíta Eguino Rosario Ofelia	21,850	-	-	21,850
1.1.2.2.1.20.3	Sainz Malvido Silvia Leticia	984	-	-	984
Suma de Convenios Celebrados con Terceras Personas		726,852	-	-	726,852

1.1.2.2.2. Cheques Devueltos: Esta partida no presentó movimiento durante el presente mes por lo tanto el saldo que se informa es de **900 mil 049 pesos**, mismos que datan de ejercicios anteriores; se han turnado oficios a la Dirección de Ingresos con atención al Departamento de Ejecución Fiscal, para la recuperación de dichos cheques devueltos. Podemos observar que hay movimientos con antigüedad mayor a 8 y 5 años. Se deberá revisar lo que normativamente proceda con la Dirección Municipal de Asuntos Jurídicos y Legislativos.

TESORERÍA MUNICIPAL

Dirección Municipal de Contabilidad
Cuenta Pública Diciembre 2023

Cuenta	Nombre de la Cuenta	Saldo inicial	Movimientos del Periodo		Saldo final
			Cargos	Abonos	
1.1.2.2.2.1.1	Asociación de Condominios Querencia SECC	36,134	-	-	36,134
1.1.2.2.2.1.3	Alarcon Morales Julio Cesar	6,886	-	-	6,886
1.1.2.2.2.2.1	Baños Hernandez Juan Gerardo	10,140	-	-	10,140
1.1.2.2.2.2.2	Bracic & Bracic & Asociates S de RL de CV	6,815	-	-	6,815
1.1.2.2.2.3.2	Castillo Villalobos Marco Antonio	110,000	-	-	110,000
1.1.2.2.2.3.3	Cosio Cota Daniela Karina	16,846	-	-	16,846
1.1.2.2.2.3.4	Ceseña Leggs Maria Guadalupe	26,892	-	-	26,892
1.1.2.2.2.3.5	CSL Real Estate Development SA de CV	140,553	-	-	140,553
1.1.2.2.2.3.6	Cruz Castillo Maria de Los Angeles	12,843	-	-	12,843
1.1.2.2.2.3.7	Centro 21 SA	6,840	-	-	6,840
1.1.2.2.2.4.1	Diaz Spindola Judith	14,185	-	-	14,185
1.1.2.2.2.4.2	Damian Diaz Claudia	27,212	-	-	27,212
1.1.2.2.2.4.3	Diaz Claudia Vannesa	146,220	-	-	146,220
1.1.2.2.2.7.1	Gonzalez Jimenez Ramon	58,018	-	-	58,018
1.1.2.2.2.7.2	Gonzalez Tonella Virginia Elena	8,000	-	-	8,000
1.1.2.2.2.7.3	Gran Visión Inmobiliaria y Vivienda SA	609	-	-	609
1.1.2.2.2.9.1	Inmobiliaria Cabo Ballena SA de CV	60,682	-	-	60,682
1.1.2.2.2.12.1	Luna Rubio Adrian Edvino	19,397	-	-	19,397
1.1.2.2.2.13.1	Medano Holdings S de RL de CV	27,904	-	-	27,904
1.1.2.2.2.13.2	Montes de Oca Ganem Monica	1,614	-	-	1,614
1.1.2.2.2.13.3	Marie Paz Doinne	5,361	-	-	5,361
1.1.2.2.2.13.5	Mendez Campos Alejandro	57,696	-	-	57,696
1.1.2.2.2.13.6	Margaux Susan Mackay	19,834	-	-	19,834
1.1.2.2.2.14.1	Notaria No 17	15,992	-	-	15,992
1.1.2.2.2.17.1	Pamela Terry Tidwell	3,139	-	-	3,139
1.1.2.2.2.19.1	Rubid Marquez Rodriguez	6,000	-	-	6,000
1.1.2.2.2.19.2	Rochin Zepeda Edgar Francisco	12,954	-	-	12,954
1.1.2.2.2.19.3	Restaurante Brisa S.A. de C.V.	36,605	-	-	36,605
1.1.2.2.2.20.1	Stad Up Paddle Mexico S de R CV	4,678	-	-	4,678
Suma de Cheques Devueltos		900,049	-	-	900,049

1.1.2.2.3. Préstamos Personales y/o Anticipos de Nóminas: Representa el monto de los derechos de cobro a favor del Municipio por los préstamos, o bien anticipos de percepciones de primas, que éste efectúa a los empleados y funcionarios, ya sean de confianza, sindicalizados y compensados, que integran la plantilla del personal. Los movimientos que tuvo esta partida durante el periodo, son los siguientes:

Cuenta	Nombre de la Cuenta	Noviembre	Movimientos del Periodo		Diciembre
			Cargos	Abonos	
1.1.2.2.3	Prestamos Personales y/o Anticipos de Nomina	6,548,472	51,349	3,675,841	2,923,981
Suma de Prestamos y/o Anticipos de Nomina		6,548,472	51,349	3,675,841	2,923,981

Corresponde a la Dirección Municipal de Recursos Humanos realizar la recuperación de los mismo, mediante descuentos vía nómina. Este rubro representa al cierre del mes de diciembre la cantidad de **2 millones 923 mil 981 pesos**. El incremento corresponde a que se otorgaron recursos a colaboradores por conceptos de anticipos de primas o prestaciones diversas, o bien, préstamos personales.

1.1.2.3. Deudores Diversos por Cobrar a Corto Plazo: Representa el monto de los derechos de cobro a favor del ente público por responsabilidades y gastos

por comprobar, entre otros. Este rubro se encuentra integrado por las partidas de **gastos a comprobar, faltante de caja, otros derechos de cobro por responsabilidades y préstamos personales a ex trabajadores municipales**. Al inicio del mes representaba la cantidad de **505 millones 274 mil 888 pesos** y al cierre del periodo, esta partida culmino con un saldo de **620 millones 274 mil 888 pesos**; y se encuentra integrada por los siguientes rubros y montos:

Cuenta	Nombre de la Cuenta	Noviembre	Movimientos del Periodo		Diciembre
			Cargos	Abonos	
1.1.2.3.1	Gastos por Comprobar	215,311,495	152,224,508	35,539,618	331,996,386
1.1.2.3.2	Faltantes de Caja	3,468,051	-	-	3,468,051
1.1.2.3.3	Otros Derechos de Cobro por Responsabilidades	284,155,258	438,680	2,215,012	282,378,926
1.1.2.3.4	Préstamos Personales de Extrabajadores Municipales	2,431,526	-	-	2,431,526
Suma de Deudores Diversos por Cobrar a Corto Plazo		505,366,330	152,663,188	37,754,630	620,274,888

1.1.2.3.1. Gastos a Comprobar; se registran en esta partida todas las solicitudes de recurso económico que solicitan los directivos y funcionarios por concepto de gastos a comprobar, sobre erogaciones que realizan durante el desempeño de sus funciones, o bien que por la naturaleza de las operaciones que llevan a cabo, estas son para actividades que deben de efectuarse de inmediato ya que hay servicios, materiales o bienes que se necesitan adquirir por parte de proveedores con los cuales no se tiene crédito. Posterior a la solicitud del recurso y habiendo realizado ya la adquisición de los bienes, el funcionario tiene la obligación de presentar la comprobación con todo el respaldo normativo de los recursos que se solicitaron. El monto que representa esta partida al cierre del mes es de **331 millones 996 mil 386 pesos**.

Es muy importante mencionar que el importe al cual asciende esta partida, tendrá que ser eventualmente requerido a los funcionarios por parte de la Contraloría Municipal, en virtud de que es un monto considerable que al momento de que sea comprobado por cada uno de los funcionarios, dicha comprobación afectará de manera presupuestal los diferentes rubros de Egresos. En el hecho de que los funcionarios se demoren en comprobar estos recursos, muy probablemente tendrán dificultades respecto a la suficiencia presupuestal de las partidas del Clasificador por Objeto del Gasto.

Al respecto, los Lineamientos para la Integración y Presentación de la Cuenta Pública del Estado de Baja California Sur, señala lo siguiente:

Artículo 36.- Cuando se expidan cheques a favor de servidores públicos se deberá indicar el motivo por el cual se solicitan los recursos y justificar las causas por las cuales se girarán cheques a favor del servidor público. Los plazos de comprobación y seguimientos se realizarán conforme a lo siguiente:

- I. En cuanto al plazo para presentar la comprobación. Los servidores públicos que reciban recursos por concepto de gastos a comprobar contarán con un plazo de 30 días naturales para la entrega de la documentación comprobatoria, la cual deberá corresponder al motivo por el cual fue solicitado.
- II. En cuanto al seguimiento de plazos de comprobación se realizarán las siguientes acciones:
 - a) Si vencido el plazo fijado para la entrega de la documentación comprobatoria, el departamento de Finanzas de la Entidad no ha tenido información respecto al motivo de retraso, ésta deberá solicitar la presentación de la documentación o el reintegro del recurso entregado.
 - b) Transcurridos cinco días hábiles a la fecha de solicitud antes mencionada, y la documentación comprobatoria no haya sido entregada para su registro, ni haya sido efectuado el reintegro, se entenderá la falta de justificación suficiente respecto a la solicitud del recurso.

Cuenta	Nombre de la Cuenta	Noviembre	Movimientos del Periodo		Diciembre
			Cargos	Abonos	
1.1.2.3.1.1.12	Acevedo Castro Marcos Ramon	5,650	-	-	5,650
1.1.2.3.1.2.7	Blasi Bautista Ximena Esteli	5,100	-	-	5,100
1.1.2.3.1.3.1	Cota Ruiz Jorge Joel	186,394	-	-	186,394
1.1.2.3.1.3.3	Castro Ceseña Manuel Salvador	750,000	-	-	750,000
1.1.2.3.1.3.8	Castro Cárdenas Ariel	22,900	-	-	22,900
1.1.2.3.1.3.35	Carmona Alvarez Cuauhtemoc	229,900	-	-	229,900
1.1.2.3.1.3.38	Cota Cárdenas Leonel Efraín lic.	70,000	-	-	70,000
1.1.2.3.1.3.40	Ceseña Marquez Laura Esther	21,000	-	6,000	15,000
1.1.2.3.1.3.43	Cedeño Alba Miguel Ángel	-	151,993,608	-	151,993,608
1.1.2.3.1.4.1	Diaz Luis Armando	22,501	-	-	22,501
1.1.2.3.1.4.6	De la Paz Araiza Dina Margarita	80,000	-	80,000	-
1.1.2.3.1.4.8	Diaz Rodriguez Guillermina	31,900	-	-	31,900
1.1.2.3.1.6.5	Fisher Martínez Inlandia Cristina	174,000	-	174,000	-
1.1.2.3.1.7.2	Graciano Chavez Edilberto	291,060	-	-	291,060
1.1.2.3.1.7.10	Garcia Geraldo Patricio	18,386,758	-	-	18,386,758
1.1.2.3.1.7.11	Garcia Suastegui Luz Maria	200	-	-	200
1.1.2.3.1.7.17	Galindo Roman Irene	10,500	-	-	10,500
1.1.2.3.1.7.19	Gonzalez Ojeda Carla Guadalupe	30,000	-	-	30,000
1.1.2.3.1.7.20	Garcia Flores Roberto	7,540	-	7,540	-
1.1.2.3.1.8.2	Hernandez Castro Blanca Azucena	2,004	-	-	2,004
1.1.2.3.1.10.2	Jimenez Moreno Roberto	22,900	-	-	22,900
1.1.2.3.1.10.3	Jimenez Pineda Jose Alfredo	5,100	-	-	5,100
1.1.2.3.1.13.1	Montaño Cota Julio Cesar	4,330	-	-	4,330
1.1.2.3.1.13.3	Miranda Lopez Carlos Julio	2,500	-	-	2,500
1.1.2.3.1.13.11	Manriquez Amador Gerardo	24,001	-	-	24,001
1.1.2.3.1.13.21	Meza Nuñez Alfredo	26,000	-	-	26,000
1.1.2.3.1.13.23	Miranda Burqueño Hector Manuel	9,280	-	-	9,280
1.1.2.3.1.13.25	Mijares Gonzalez Miguel	95,978	-	-	95,978
1.1.2.3.1.13.27	Magdaleno Aguilar Armando	117,120	-	-	117,120

Cuenta	Nombre de la Cuenta	Noviembre	Movimientos del Periodo		Diciembre
			Cargos	Abonos	
1.1.2.3.1.13.28	Meza Nuñez Jorge Alonzo	65,000	-	65,000	-
1.1.2.3.1.16.2	Olmos Ceseña Hector Jesus	5,211,425	-	-	5,211,425
1.1.2.3.1.16.6	Ontiveros Molina Jose	40,000	-	-	40,000
1.1.2.3.1.16.10	Orbe Vargas Cristobal Omar	3,150	-	-	3,150
1.1.2.3.1.17.1	Palacios Romero Miguel Adolfo	120,956	-	-	120,956
1.1.2.3.1.19.2	Rodríguez Quiñones Gildardo	30,000	-	-	30,000
1.1.2.3.1.19.19	Ramos Murillo Sarahi	3,150	-	-	3,150
1.1.2.3.1.19.21	Ruiz Agundez Jesús David	-	200,000	200,000	-
1.1.2.3.1.20.12	Servin Meza Jorge Ernesto	-	-	5,200,000	5,200,000
1.1.2.3.1.21.6	Tornero Carrillo Rogelio Alberto	-	30,900	30,900	-
1.1.2.3.1.21.8	Talamantes Geraldo Jose Martin	189,012,700	-	29,776,178	159,236,522
1.1.2.3.1.23.1	Vega Uribe Emilia	76,585	-	-	76,585
1.1.2.3.1.23.9	Villafaña Beltran Luz Maria	5,600	-	-	5,600
1.1.2.3.1.27.3	Zatarain Valera Reynaldo	24,214	-	-	24,214
1.1.2.3.1.27.4	Zamora Camacho Oscar	3,000	-	-	3,000
1.1.2.3.1.27.6	Zamora Ceseña Raymundo	159	-	-	159
1.1.2.3.1.27.7	Zamorano Martinez Juan Jose	80,940	-	-	80,940
Suma de Gastos a Comprobar		215,311,495	152,224,508	35,539,618	331,996,386

Del análisis a los saldos que refleja esta cuenta, destacan por su importancia relativa tres subcuentas. 1) la 1.1.2.3.1.7.10 García Geraldo, en la cual se registraron diversos conceptos tales como “Por falta de transferencia y comprobante”, “Falta de transferencia y soporte” Transferencia no recibida en la Dirección Municipal de Contabilidad”, etc., lo cual deriva que el saldo actual de esa subcuenta sea de **18 millones 386 mil 758 pesos**, 2) la 1.1.2.3.1.19.2 Olmos Ceseña el saldo de la subcuenta es de **5 millones 211 mil 425 pesos** y 3) la 1.1.2.3.1.21.8 Talamantes Geraldo José Martin, en la cual se registraron diversos conceptos tales como “Por falta de transferencia y comprobante”, etc., lo cual deriva que el saldo actual de esa subcuenta sea de **189 millones 012 mil 700 pesos**.

1.1.2.3.2. Faltantes de Caja: Se registran en esta partida todo aquel faltante que han tenido los diferentes cajeros que se encuentran en las áreas de recaudación.

Cuenta	Nombre de la Cuenta	Inicial	Movimientos del Periodo		Final
			Cargos	Abonos	
1.1.2.3.2.1	Chimal Briseño Oscar	100,969	-	-	100,969
1.1.2.3.2.2	Cota Ceseña María Nereyda	566,741	-	-	566,741
1.1.2.3.2.3	Ojeda Pimentel Rosa María	113,718	-	-	113,718
1.1.2.3.2.4	Reyes Hiraes Jessy Gerald	298,090	-	-	298,090
1.1.2.3.2.5	Hurto Tránsito Cabo San Lucas	95,501	-	-	95,501
1.1.2.3.2.6	Green Dueñas Juan Javier	1,340,761	-	-	1,340,761
1.1.2.3.2.7	Caja Fuerte 2 de Tesorería	952,071	-	-	952,071
1.1.2.3.2.9	Marbán Alba Lourdes Consuelo	200	-	-	200
Suma de Faltantes de Caja		3,468,051	-	-	3,468,051

1.1.2.3.3 Otros Derechos de Cobro por Responsabilidades: Representa los importes por recuperar a favor de la Administración, dichas cuentas están en proceso de respuesta de las gestiones realizadas para la recuperación.

Cuenta	Nombre de la Cuenta	Noviembre	Movimientos del Periodo		Diciembre
			Cargos	Abonos	
1.1.2.3.3	Otros Derechos de Cobro por Responsabilidades	284,155,258	438,680	2,215,012	282,378,926
	Suma Otros Derechos de Cobro por Responsabilidades	284,155,258	438,680	2,215,012	282,378,926

El saldo que conforma esta partida se encuentra integrada de la siguiente manera:

Cuenta	Nombre de la Cuenta	Octubre	Movimientos del Periodo		Noviembre
			Cargos	Abonos	
1.1.2.3.3.1.1	Angulo Perea Gilberto Emmanuel	2,285	-	-	2,285
1.1.2.3.3.1.6	Aguirre Rivera Luis Gerardo	-	84	-	84
1.1.2.3.3.2.1	Banco Mercantil del Norte SA	4,653	-	-	4,653
1.1.2.3.3.3.1	Comité Técnico Zofemat	122,141,338	-	-	122,141,338
1.1.2.3.3.3.2	Cisneros Perruero José Manuel	3,000	-	-	3,000
1.1.2.3.3.3.4	Cota Ruiz Dulce Viridiana	2,072	-	-	2,072
1.1.2.3.3.3.5	Comercializadora Vista Ballena S.A de C.V	22,620	-	-	22,620
1.1.2.3.3.3.6	Castillo Crespo Esther (Bañaga Castillo Francisco Eden)	10,318	-	-	10,318
1.1.2.3.3.3.8	Cardenas Mendoza Miguel	3,000	-	-	3,000
1.1.2.3.3.3.9	Castro Castro Cesar Hildeberto	500	-	-	500
1.1.2.3.3.3.15	Castro Cota Alma Angelica	45,240	-	-	45,240
1.1.2.3.3.3.18	Cisneros Escamilla Marisol	19,227	-	-	19,227
1.1.2.3.3.4.1	Dif Municipal	140,275	-	-	140,275
1.1.2.3.3.5.2	EL Arco LPZ SA de CV	2,000	-	-	2,000
1.1.2.3.3.7.1	Gastelum Agúndez Martín Javier	361,254	-	-	361,254
1.1.2.3.3.7.2	Garcia Velazco Mercedes Nohemi	2,136	-	-	2,136
1.1.2.3.3.7.7	Gonzalez Nava Arturo Yael	0	-	-	0
1.1.2.3.3.10.1.1	Aguilar Amador Erika Esmeralda	534	-	-	534
1.1.2.3.3.10.1.2	Baltazar Aquino Monserrat del Carmen (Adrián Rentería)	6,000	-	-	6,000
1.1.2.3.3.10.1.3	Juana Iris Reyes Espinoza (Ulises Navarrete V)	446	-	-	446
1.1.2.3.3.10.1.4	Silva Mercedes Yadira (Flores Geraldo Pedro)	1,000	-	-	1,000
1.1.2.3.3.10.1.5	Garcia Bocanegra Marlene Izamar (Sergio Espinoza Gonzalez z	2,065	-	-	2,065
1.1.2.3.3.10.1.6	Avalos Garcia Laura Dominga (Angel Alberto Barrera Castro)	2,000	-	-	2,000
1.1.2.3.3.10.1.7	Danaee Carolina Castillo C (Martin E. Rosas C)	1,431	-	-	1,431
1.1.2.3.3.10.1.8	Lucas Perez Lucia (Jesus R Sandez Robles)	40	-	-	40
1.1.2.3.3.10.1.9	María Concepción Gavarain (Ulises Navarrete V)	2,181	-	-	2,181
1.1.2.3.3.10.1.10	María Isabel Olivas S (Juan R Ibarra Cordoba)	1,093	-	-	1,093
1.1.2.3.3.10.1.11	Ojeda Victorio Veronica (Oscar Adrian Ceseña Agundez)	1,000	-	-	1,000
1.1.2.3.3.10.1.12	Solis Quiñonez Lucia B (Cesar Rivera Godínez)	119	-	-	119
1.1.2.3.3.10.1.13	Agundez Green Carmen A (Alejandro Ruiz Ceseña)	41	-	-	41
1.1.2.3.3.10.1.14	Castillo Gloria Leticia (Jose Fausto Castro C)	1,833	-	-	1,833
1.1.2.3.3.10.1.15	Angulo Ozuna Veronica (Ruiz de la Rosa Ruben A)	1,746	-	-	1,746
1.1.2.3.3.10.1.16	Yogui Fabiel Perez (Vinalay Dorantes Marcos)	2,315	-	-	2,315
1.1.2.3.3.10.1.17	Castillo Crespo Esther (Bañaga Castillo Francisco Eden)	1,395	-	-	1,395
1.1.2.3.3.10.1.18	Karen de los Angeles Castro Burgoin (Jesus M Garcia Meza)	2,279	-	-	2,279
1.1.2.3.3.10.1.19	De la Peña Ruiz Bruma Suhey (Verdugo C Mauricio S)	323	-	-	323
1.1.2.3.3.10.1.20	Garcia Velazco Mercedes Nohemi (Cervantes Orantes Genaro)	1,386	-	-	1,386
1.1.2.3.3.10.1.21	Vargas Velazquez Elvira (Conrado Mendoza Marquez)	1,815	-	-	1,815
1.1.2.3.3.10.1.22	Calderon Meza Nydia Malibe (Cristian Perez Ojeda)	1,300	-	-	1,300
1.1.2.3.3.10.1.24	Romero Espinoza Soraya Nayelly (Humberto Bernal Barreras)	454	-	-	454
1.1.2.3.3.10.1.25	Romero Espinoza Soraya Nallely (Bernal Barreras Humberto)	2,991	-	-	2,991
1.1.2.3.3.10.1.26	Gonzalez Higuera Guadalupe Lourdes (Cuevas Gonzalez Pipin)	463	-	-	463
1.1.2.3.3.10.1.27	Garcia Agundez Shayra (Espinoza Reyes Erudey)	1,400	-	-	1,400
1.1.2.3.3.10.1.28	Albañez Castillo Mirna Gabriela	3,372	-	-	3,372
1.1.2.3.3.10.1.29	Cuevas Arcos Gabriela (Barrios M. Perfecto)	2,128	-	-	2,128
1.1.2.3.3.10.1.30	Leal Castañeda Erika (Hermenegildo Chavez)	424	-	-	424
1.1.2.3.3.10.1.31	Ceseña Ruiz Rosario (Juan Marcos Monges Amador)	10,647	-	-	10,647
1.1.2.3.3.10.1.32	Correa Ceseña Armida (Castro Gamez Irineo)	1,280	-	-	1,280
1.1.2.3.3.10.1.33	Lucero Ochoa María Olivia (Martinez Guillen Jose)	5,719	-	-	5,719
1.1.2.3.3.10.1.34	Alvarez Silva Janneth Isamar (Alvarez Cosio Agustin)	698	-	-	698
1.1.2.3.3.10.1.35	Mayoral Ojeda Virely (Omar Y Castillo Ruiz)	1,896	-	-	1,896
1.1.2.3.3.10.1.36	Lucero Cota Berenice	3,973	-	-	3,973
1.1.2.3.3.10.1.37	Amador Nuñez María Eugenia (Jesus Enrique Cosio G)	1,000	-	-	1,000
1.1.2.3.3.10.1.38	Silva Nereyda (Alvarez Cosio Agustin)	2,097	-	-	2,097
1.1.2.3.3.10.1.39	Ceseña Espinoza Guadalupe (Martin Camacho C)	599	-	-	599
1.1.2.3.3.10.1.40	Angulo Perea Melissa Karina (Angulo Loya Gilberto Antonio)	2,074	-	-	2,074

TESORERÍA MUNICIPAL

Dirección Municipal de Contabilidad
Cuenta Pública Diciembre 2023

Cuenta	Nombre de la Cuenta	Noviembre	Movimientos del Periodo		Diciembre
			Cargos	Abonos	
1.1.2.3.3.10.1.41	Angulo Perea Gilberto Emmanuel (Angulo Loya Gilberto Antoni	2,074	-	-	2,074
1.1.2.3.3.10.1.42	Angulo Perea Melina Patricia (Angulo Loya Gilberto Antonio)	2,074	-	-	2,074
1.1.2.3.3.10.1.43	Manriquez Lizardi Corina (Gerardo Glez. Marco A)	1,365	-	-	1,365
1.1.2.3.3.10.1.45	Perez Ponce Yajaira (Martin Almanza Ceseña)	2,450	-	-	2,450
1.1.2.3.3.10.1.46	Garcia Garcia Victor Alfonso	1,655	-	-	1,655
1.1.2.3.3.10.1.47	Garcia Sanzon Cristina Margarita (Bañaga Ortega Roberto E.)	420	-	-	420
1.1.2.3.3.10.1.48	Cosio Perpuli Maria Elena (Miguel Agundez Pimentel)	1,476	-	-	1,476
1.1.2.3.3.10.1.49	Consuelo Graciano (Francisco Castro)	60	-	-	60
1.1.2.3.3.10.1.50	Rosa Carmina Palacios (Jose Ramon Garcia Burgoin	28	-	-	28
1.1.2.3.3.10.1.51	Cota Ruiz Ma. de Los Angeles (Garcia Guillins Antonio Leobar	925	-	-	925
1.1.2.3.3.10.1.52	Castillo Crespo Esther (Bañaga Castillo Francisco Eden)	1,098	-	-	1,098
1.1.2.3.3.10.1.68	Bernal Camacho Edna Raquel (Juan Carlos Guevara Sarabia)	2,749	-	-	2,749
1.1.2.3.3.10.1.151	Villavicencio Lopez Maria Lizeth (Oswaldo Ordaz Rojas)	1,500	-	-	1,500
1.1.2.3.3.10.1.177	Amador Castro Yesenia (Gerardo Amador Olachea)	971	-	-	971
1.1.2.3.3.10.1.196	Angulo Perea Gilberto Emmanuel (Angulo Loya Gilberto Antoni	425	-	-	425
1.1.2.3.3.12.1	Las Cervezas Modelo en el Pacifico SA de CV	40,000	-	-	40,000
1.1.2.3.3.12.2	Lomas Gil Gretell	3,000	-	-	3,000
1.1.2.3.3.13.1	Montes de Oca Navarro Liz Arely	26	-	-	26
1.1.2.3.3.13.2	Montaño Holmos Irma Estela	371	-	-	371
1.1.2.3.3.13.4	Morales Galeana Nazarina	1,000,000	-	-	1,000,000
1.1.2.3.3.14.1	Neveros Juárez Carlos	4,000	-	-	4,000
1.1.2.3.3.15.1.1	Martinez Miranda Abraham	855	-	-	855
1.1.2.3.3.15.1.2	Silvino Green Victorio	926	-	-	926
1.1.2.3.3.15.1.3	Miranda Bañaga Pablo	1,119	-	-	1,119
1.1.2.3.3.15.1.4	Ceseña Marquez Armando	1,046	-	-	1,046
1.1.2.3.3.15.1.5	Burquez Ceseña Martha Zulema	934	-	-	934
1.1.2.3.3.15.1.6	Núñez Miranda Eduardo	1,789	-	-	1,789
1.1.2.3.3.15.1.7	Aviles Ceseña Sayda Isabel	855	-	-	855
1.1.2.3.3.15.1.8	Rivera Sanchez Jesus	1,752	-	-	1,752
1.1.2.3.3.15.1.9	Garcia Zumaya Erick Guadalupe	926	-	-	926
1.1.2.3.3.15.1.10	Verduzco Rios Teresa	855	-	-	855
1.1.2.3.3.15.1.11	Fisher Marquez Veronica	897	-	-	897
1.1.2.3.3.15.1.12	Ceseña Collins Veronica	1,756	-	-	1,756
1.1.2.3.3.15.1.13	Marron Tamayo Sandra Edith	973	-	-	973
1.1.2.3.3.15.1.14	Mendoza Alvarez Jose Arturo	810	-	-	810
1.1.2.3.3.15.1.15	Ceseña Olachea Felix Rogelio	973	-	-	973
1.1.2.3.3.15.1.16	Cazessus Agundez Armida Isabel	973	-	-	973
1.1.2.3.3.15.1.17	Lucero Sandez Francisco Javier	20,000	-	-	20,000
1.1.2.3.3.15.1.18	Cabanillas Sains Carlos Enrique	20,000	-	-	20,000
1.1.2.3.3.15.1.19	Canseco Silva Rosario Guadalupe	1,010	-	-	1,010
1.1.2.3.3.15.1.20	Marquez Bañaga Crithian Ruben	2,327	-	-	2,327
1.1.2.3.3.15.1.21	Sanchez Castro Josefina	842	-	-	842
1.1.2.3.3.15.1.22	Núñez Miranda Eduardo Abraham	1,062	-	-	1,062
1.1.2.3.3.15.1.23	Quintana Agundez Victor Carlos	673	-	-	673
1.1.2.3.3.15.1.24	Gonzalez Cota Claudia Guadalupe	1,050	-	-	1,050
1.1.2.3.3.15.1.25	Guereña Cota Oscar	1,049	-	-	1,049
1.1.2.3.3.15.1.26	Flores Cota Abel Cuahutemoc	1,049	-	-	1,049
1.1.2.3.3.15.1.27	Olachea Ceseña Sergio	1,952	-	-	1,952
1.1.2.3.3.15.1.28	Verduzco Ortega Jose Gabriel	499	-	-	499
1.1.2.3.3.15.1.29	Verduzco Collins Elizabeth	560	-	-	560
1.1.2.3.3.15.1.31	Gonzalez Quintana Marco David	729	-	-	729
1.1.2.3.3.16.1	Programas Regionales 2016 2016 del Ramo 23	23,996,347	-	-	23,996,347
1.1.2.3.3.16.2	Plascencia Angulo Veronica	83,950	-	-	83,950
1.1.2.3.3.16.3	Promaco de Los Cabos S de RL de CV	1,187,010	-	-	1,187,010
1.1.2.3.3.18.1	Reintegro de Ingresos	635,000	-	-	635,000
1.1.2.3.3.18.2	Rodríguez Sanchez Andres Vicente	46,400	-	-	46,400
1.1.2.3.3.19.1	Secretaría de Finanzas del Gobierno del Estado de BCS	130,583,261	-	2,215,012	128,368,249
1.1.2.3.3.19.2	Saucedo Juárez Patricia	1,830	-	-	1,830
1.1.2.3.3.19.3	Sindicato Unico de Trabajadores del Estado S.U.T.S.P.E.M.I.D.	333,021	-	-	333,021
1.1.2.3.3.19.4	Sistema DIF Municipal	625,134	-	-	625,134
1.1.2.3.3.19.6	Secretaria de Educacion Publica (SEP)	8,651,000	-	-	8,651,000
1.1.2.3.3.19.7	Secretaria de Finanzas del Gobierno del Estado de BCS (Cornil-	5,958,159	438,680	-	5,519,478
Suma de Otros Derechos de Cobros por Responsabilidades		284,155,258	438,680	2,215,012	282,378,926

1.1.2.9. Otros Derechos a Recibir en Efectivo o Equivalentes a Corto Plazo:
Representan los derechos de cobro originados en el desarrollo de las actividades

del ente público, de los cuales se espera recibir una contraprestación representada en recursos, bienes o servicios; en un plazo menor o igual a doce meses, no incluidos en las cuentas anteriores.

1.1.2.9.1. Anticipos a Impuestos: Se controlan aquí todos los pagos anticipados a contribuciones y los subsidios fiscales aplicables a enteros de retenciones efectuadas a terceros que la Administración Municipal realiza en su función de retenedor. Los conceptos que integran esta partida son Subsidio al Empleo, el ISR retenido y Anticipos de pagos a FOVISSSTE. El saldo que representa este rubro cierre del periodo del mes, es de **451 millones 999 mil 492 pesos**.

Cuenta	Nombre de la Cuenta	Noviembre	Movimientos del Periodo		Diciembre
			Cargos	Abonos	
1.1.2.9.1	Anticipos de Impuestos	416,831,817	35,167,675	-	451,999,492
	Suma de Anticipo de Impuestos	416,831,817	35,167,675	-	451,999,492

1.1.3. Derechos a Recibir Bienes o Servicios: Representa los anticipos entregados previo a la recepción parcial o total de bienes o prestación de servicios, que serán exigibles en un plazo menor o igual a doce meses. El saldo al cierre del mes de diciembre es por un importe de **128 millones 480 mil 422 pesos**; integrados por Anticipos a Proveedores, Anticipos por Adquisiciones de Bienes Inmuebles y Anticipos a Contratistas por Obras.

Cuenta	Nombre de la Cuenta	Noviembre	Movimientos del Periodo		Diciembre
			Cargos	Abonos	
1.1.3.1	ANT. A PROV. POR ADQ. DE BIENES Y PRESTACIÓN DE SERVICIOS A C.P	77,709,151	-	25,428,851	52,280,300
1.1.3.2	ANT. A PROV. POR ADQ. DE BIENES INMUEBLES Y MUEBLES A C.P	20,735,799	-	-	20,735,799
1.1.3.4	ANT. A CONTRATISTAS POR OBRAS PÚBLICAS A CORTO PLAZO	127,869,193 -	17,823,716	54,581,154	55,464,323
	Suma de Derechos a Recibir Bienes o Servicios	226,314,144 -	17,823,716	80,010,005	128,480,422

1.1.3.1. Anticipo a Proveedores por Adquisición de Bienes y Prestación de Servicios a Corto Plazo: Representa los anticipos entregados a proveedores por adquisición de bienes y prestación de servicios, previo a la recepción parcial o total, que serán exigibles en un plazo menor o igual a doce meses. Al cierre del mes de diciembre finalizó, al tener algunos movimientos, con un saldo de **52 millones 280 mil 300 pesos**.

TESORERÍA MUNICIPAL

Dirección Municipal de Contabilidad
Cuenta Pública Diciembre 2023

Cuenta	Nombre de la Cuenta	Noviembre	Movimientos del Periodo		Diciembre
			Cargos	Abonos	
1.1.3.1.1.1	Araujo Vizcarra Celsa	74,000	-	-	74,000
1.1.3.1.1.3	Alvarez Geraldo Gustavo Alonso	27,195	-	-	27,195
1.1.3.1.1.4	Arrendadora Bayajori SA de CV	17,614	-	-	17,614
1.1.3.1.1.5	Aramburo Palacios Ernesto Sixto	15,000	-	-	15,000
1.1.3.1.1.7	Araiza Castillo Luis Omar Serv Araiza	103,643	-	-	103,643
1.1.3.1.1.8	Alianza Mexicana Productiva SA de CV	33,866	-	-	33,866
1.1.3.1.1.9	Automotriz Transmar del Cortez SA de CV	191,797	-	-	191,797
1.1.3.1.1.11	Autoservicio Bienestar S.A. de C.V.	716,377	-	-	716,377
1.1.3.1.1.12	Abastecedora del Constructor de BCS SA de CV	13,839	-	-	13,839
1.1.3.1.1.13	Automotriz Bajacal SA de CV	17,753	-	-	17,753
1.1.3.1.1.15	Arce Peñuelas Ignacio	70,024	-	-	70,024
1.1.3.1.1.19	Albores Verdugo Norma Angelica	183,234	-	-	183,234
1.1.3.1.1.20	Andamios Dalmine de Mexico S.A de C.V	65,076	-	-	65,076
1.1.3.1.1.23	Armando Santiesteban SA	16,632	-	-	16,632
1.1.3.1.1.24	Aviles Oseguera Raymundo Felipe	0	-	-	0
1.1.3.1.1.25	Amador Molina Juan Salvador	46,400	-	-	46,400
1.1.3.1.1.26	Angulo Nuñez Ricardo	630,057	-	629,966	91
1.1.3.1.1.27	Avena Gonzalez Saul Hiram	131	-	-	131
1.1.3.1.1.28	Aramburo Verdugo Herlinda Elena	26,000	-	-	26,000
1.1.3.1.1.30	Aslo Asesores SA de CV	880,000	-	-	880,000
1.1.3.1.1.32	ADV Enterteinament SA de CV	34,800	-	-	34,800
1.1.3.1.1.33	Apoyo de Empresas Jessam SA de CV	116,000	-	-	116,000
1.1.3.1.1.35	Arcano Sanchez Ofelia	20,000	-	-	20,000
1.1.3.1.1.36	Autoservicio Villabonita SA de CV	46,090	-	-	46,090
1.1.3.1.1.37	Action Operadora SA de CV	2,000,000	-	2,000,000	-
1.1.3.1.2.1	Bernal Sanchez Cesar	3,330	-	-	3,330
1.1.3.1.2.5	Burgoin Cota Alejo	11,658	-	-	11,658
1.1.3.1.2.6	Blue Ocean Technologies SA de CV	1,342,445	-	-	1,342,445
1.1.3.1.2.7	Bañaga Orantes Maria Ausencia	12,720	-	-	12,720
1.1.3.1.2.8	Buro de Comunicacion Multiemdia SA de CV	58,000	-	-	58,000
1.1.3.1.2.9	Benitez Muguiri Juan Pablo	17,500	-	-	17,500
1.1.3.1.2.10	Barrera Portillo Axel	89,569	-	-	89,569
1.1.3.1.2.11	Baja Cortes Develpment SA CV	36,621	-	-	36,621
1.1.3.1.2.12	Betancourt Flores Ruben Antonio	284,978	-	243,218	41,760
1.1.3.1.2.13	Brisa del Mar Club Campestre S de RL de CV	950,000	-	950,000	-
1.1.3.1.3.2	Cervantes Navarro Alfonso	27,493	-	-	27,493
1.1.3.1.3.3	Comercializadora Atletica SA de CV	923,106	-	-	923,106
1.1.3.1.3.4	Casillas Flores Diana E	5,390	-	-	5,390
1.1.3.1.3.6	Centro Especial de Terapia Endovascular de Guadalajara SA	50,000	-	-	50,000
1.1.3.1.3.7	Cardenas Soto Maria del Rosario	184,000	-	-	184,000
1.1.3.1.3.8	Consultores Profesionistas BYH SC	116,000	-	-	116,000
1.1.3.1.3.9	Costco de Mexico SA de CV	7,252	-	-	7,252
1.1.3.1.3.10	Camarena Olivares Maria Cristina	24,000	-	-	24,000
1.1.3.1.3.11	Comercializadora Quality and Thecnologyc	1,321,761	-	-	1,321,761
1.1.3.1.3.15	Combustibles Sureños SA de CV	11,100	-	-	11,100
1.1.3.1.3.16	Ceseña Ceseña Jose Ivi	117,928	-	-	117,928
1.1.3.1.3.17	Comunicabos	5,600	-	-	5,600
1.1.3.1.3.18	Compañía Periodistica Sudcaliforniana S.A de C.V.	229,934	-	-	229,934
1.1.3.1.3.20	Cupones Petroliferos SA de CV	21,000	-	-	21,000
1.1.3.1.3.21	Cerecer Armenta Jaceli Aythlee	103,075	-	-	103,075
1.1.3.1.3.25	Cayetano Cisnero Justina	969,184	-	-	969,184
1.1.3.1.3.27	Constructora Roja S.A. de C.V.	45,776	-	-	45,776
1.1.3.1.3.28	Cartodata SA de CV	4,077,639	-	-	4,077,639
1.1.3.1.3.32	Comercial Ariete, S.A. de C.V.	25,000	-	-	25,000
1.1.3.1.3.34	Cantero Jurado Sonia Icela	58,000	-	-	58,000
1.1.3.1.3.38	Camino Real Mexico SA de CV	14,720	-	-	14,720
1.1.3.1.3.39	Chavira Beltran Felix	83,971	-	-	83,971
1.1.3.1.3.40	Comision Federal de Electricidad	8,980	-	-	8,980
1.1.3.1.3.42	Comunicaciones Los Cabos S de RL de CV	0	-	-	0
1.1.3.1.3.43	CO Marca Impresa SA de CV	334,080	-	-	334,080
1.1.3.1.3.44	Conference Corporativo SC	101,291	-	-	101,291
1.1.3.1.3.45	Central de Servicios Funerarios de los Cabos S de RL de CV	937	-	-	937
1.1.3.1.3.47	Comercializadora Ark de Cabo, S. de R.L. de C.V.	64,087	-	-	64,087
1.1.3.1.3.49	Castro Montijo Roberto Domingo	17,400	-	-	17,400
1.1.3.1.3.52	C.F.E. Distribución	7,126,154	-	-	7,126,154
1.1.3.1.3.59	Compañía Editora Sudcaliforniana SA de CV	12,779	-	-	12,779
1.1.3.1.3.60	CUERPO DE BOMBEROS DE CABO SAN LUCAS. A.C.	41,667	-	-	41,667
1.1.3.1.3.64	COM COM Industries SA de CV	3,410,400	-	-	3,410,400
1.1.3.1.3.65	Comercializadora Fronteriza CBN S.A. de C.V.	0	-	-	0
1.1.3.1.3.66	Comercializadora Mupo SA de CV	110,000	-	-	110,000
1.1.3.1.4.1	Dominguez Hernandez Luis Alberto	202,500	-	-	202,500

TESORERÍA MUNICIPAL

Dirección Municipal de Contabilidad
Cuenta Pública Diciembre 2023

Cuenta	Nombre de la Cuenta	Noviembre	Movimientos del Periodo		Diciembre
			Cargos	Abonos	
1.1.3.1.4.2	Distribuidora Copala SA de CV	119,658	-	-	119,658
1.1.3.1.4.4	De Leon Torres Jorge	73,752	-	-	73,752
1.1.3.1.4.6	Diaz Jimenez Martha Margarita	4,524	-	-	4,524
1.1.3.1.4.7	Díaz Beltrán Pascual	360	-	-	360
1.1.3.1.4.10	Denova Rodriguez Ricardo	13,671	-	-	13,671
1.1.3.1.4.11	Distribuidora Integral de B.C.S S.A DE C.V.	20,983	-	-	20,983
1.1.3.1.4.12	Distribuidora, Comercializadora y Servicios Armar SA de CV	0	-	-	0
1.1.3.1.5.1	Ediciones del Norte SA de CV	31,200	-	-	31,200
1.1.3.1.5.2	Especialización en Informatica SA de CV	11,100	-	-	11,100
1.1.3.1.5.4	Estacion de Servicio La Ribera SA de CV	8,000	-	-	8,000
1.1.3.1.5.5	Equipasca de Obregon SA de CV	14,101	-	-	14,101
1.1.3.1.5.6	Estacion de Servicio Las Garzas SA de CV	73,700	-	-	73,700
1.1.3.1.5.7	Empresas Matco SA de CV	77,515	-	-	77,515
1.1.3.1.5.8	Energeticos en Red Electronica S.A de C.V	30,000	-	-	30,000
1.1.3.1.5.9	Estacion de Servicio Santa Rosa S.A de C.V	20,000	-	-	20,000
1.1.3.1.5.12	Estacion de Servicios Peninsulares S.A. de C.V.	268,655	-	-	268,655
1.1.3.1.5.15	Estrada Obregon Irma Alejandrina	158,920	-	-	158,920
1.1.3.1.5.16	Ezeta Revilla Armando	444,280	-	-	444,280
1.1.3.1.5.17	Ezquerre Tizon Gerardo	23,200	-	-	23,200
1.1.3.1.5.18	Estilo Royal Renta de Mobiliario y Diseño de Eventos SA de CV	2,000,000	-	-	2,000,000
1.1.3.1.6.1	Fabricas Unidas Navideñas SA de CV	164,455	-	-	164,455
1.1.3.1.6.2	Fonacot	4,778	-	-	4,778
1.1.3.1.6.3	Felix Gomez Raul Antonio	17,200	-	-	17,200
1.1.3.1.6.4	Fortalecimiento Municipal A.C.	16,000	-	-	16,000
1.1.3.1.6.6	Flores Siqueiros Diana	9,280	-	-	9,280
1.1.3.1.6.7	Frenos y Embragues California S A de C V	16,198	-	-	16,198
1.1.3.1.6.8	Franco Medina Antonio	17,400	-	-	17,400
1.1.3.1.6.9	Fimubac SA DE CV	840	-	-	840
1.1.3.1.6.10	Flores Aguilar Felix Saul	46,400	-	-	46,400
1.1.3.1.6.11	Fernando Valencia Simon	52,200	-	-	52,200
1.1.3.1.6.12	Facturar en Linea S de RL de CV	55,000	-	-	55,000
1.1.3.1.7.1	Grupo Igartua SC	45,091	-	-	45,091
1.1.3.1.7.3	Grupo Editorial de Sudcalifornia S de RL de CV	888	-	-	888
1.1.3.1.7.5	Green Pedrin Maria Ysabel	21,844	-	-	21,844
1.1.3.1.7.7	Green Meza Carlos Alberto	4,000	-	-	4,000
1.1.3.1.7.8	Gama Distribución, S.A. de C.V.	6,257	-	-	6,257
1.1.3.1.7.10	Gruas Gustavo S de RL de CV	22,678	-	-	22,678
1.1.3.1.7.11	Grupo Sol Pacifico Caribe SA de CV	826,240	-	-	826,240
1.1.3.1.7.12	Gutierrez Jaramillo Ramon	200	-	-	200
1.1.3.1.7.13	Gonzalez Segura Eduardo Saul	164,349	-	-	164,349
1.1.3.1.7.14	Garcia Castro Victor Octavio	38,280	-	-	38,280
1.1.3.1.7.15	Garcia Aviles Denisse Mayela	23,200	-	-	23,200
1.1.3.1.7.19	Gonzalez Vega Alejandro	37,000	-	-	37,000
1.1.3.1.7.20	Garzon Rodriguez Romina	537,111	-	-	537,111
1.1.3.1.7.21	Gonzalez Palacios Venyl	1,231,419	-	1,231,419	-
1.1.3.1.8.1	Hernandez Bautista Alfonso	551	-	-	551
1.1.3.1.8.4	Hospitalidad Turistica S.A de C.V.	115,534	-	-	115,534
1.1.3.1.8.9	Herrera Cortez Javier Constantino	44,400	-	-	44,400
1.1.3.1.8.10	Hernandez Martinez Silvia Leticia	49,532	-	-	49,532
1.1.3.1.8.11	Hernandez Urusquieta Juan Ernesto	18,000	-	-	18,000
1.1.3.1.8.12	Hemobe y Asociados S de RL de CV	17,370	-	-	17,370
1.1.3.1.8.13	Huma Automatizacion S.A de C.V.	0	-	-	0
1.1.3.1.8.14	Hospital Blue Net S de RL de CV	160,000	-	-	160,000
1.1.3.1.9.1	Ingeniería y Proyectos del Cabo S de RL de CV	9,822	-	-	9,822
1.1.3.1.9.2	XE Banco SA de CV	13,800	-	-	13,800
1.1.3.1.9.3	Iturrios Limon Brenda Araceli	0	-	-	0
1.1.3.1.9.6	Inmobiliaria Brisa Azul SA de CV	75,000	-	-	75,000
1.1.3.1.9.7	Iturrios Limon Brenda Araceli	305,500	-	-	305,500
1.1.3.1.9.9	Instituto de la Cultura y las Artes de Los Cabos B.C.S.	855	-	-	855
1.1.3.1.9.11	Integradora DRG SA de CV	520,000	-	520,000	-
1.1.3.1.9.12	Imelda Nebla Alma	6,010,088	-	6,010,088	-
1.1.3.1.12.1	Litografica Duarte SA de CV	2,200	-	-	2,200
1.1.3.1.12.3	Lucas Osuna Saul Grupo Lisa	27,500	-	-	27,500
1.1.3.1.12.9	Lopez Pulido Felipe	41,130	-	-	41,130
1.1.3.1.12.10	Leon Alvarez Erick Gabriel	45,588	-	-	45,588
1.1.3.1.12.11	Lizardi Lamas Nohemi Berenice	10	-	-	10
1.1.3.1.12.12	Lizarraga Munguía Luis Felipe	58	-	-	58
1.1.3.1.12.14	Lecuna Navarro Hairan Jose	17,400	-	-	17,400
1.1.3.1.12.15	Lopez Verdugo Oscar Omar	1,000	-	-	1,000
1.1.3.1.13.1	Macias de Lara Armando	300	-	-	300
1.1.3.1.13.3	Marquez Acuña Maria de La Luz	1,101	-	-	1,101
1.1.3.1.13.4	Meza Robles Rosario Concepción	337	-	-	337
1.1.3.1.13.5	Moreno Silva Juan Carlos	20,000	-	-	20,000
1.1.3.1.13.6	Motores La Paz SAPI de CV	4,847	-	-	4,847
1.1.3.1.13.7	Macias Juarez Armando	150,948	-	-	150,948
1.1.3.1.13.8	Martin del Campo Gomez Juan Manuel	32,480	-	-	32,480
1.1.3.1.13.9	Muñoz Ceseña Ramon	3,106	-	-	3,106

TESORERÍA MUNICIPAL

Dirección Municipal de Contabilidad
Cuenta Pública Diciembre 2023

Cuenta	Nombre de la Cuenta	Noviembre	Movimientos del Periodo		Diciembre
			Cargos	Abonos	
1.1.3.1.13.11	Mendez Sanchez Julia Elisa	12,760	-	-	12,760
1.1.3.1.13.12	Muebles y Mudanzas SA de CV	52,939	-	-	52,939
1.1.3.1.13.14	Marquez Ortega Fabian	29,393	-	-	29,393
1.1.3.1.13.15	Macias Juarez Jose Angel	831,087	-	802,192	28,895
1.1.3.1.13.16	Martinez Zarate Gonzalo	0	-	-	0
1.1.3.1.13.17	Medrano Vargas German	63,800	-	-	63,800
1.1.3.1.13.18	Meneses Sauzo Jaime	68,881	-	-	68,881
1.1.3.1.13.19	Morales Galeana Nazarina	300	-	-	300
1.1.3.1.13.20	Medios Digitales Metropolis SA de CV	34,800	-	-	34,800
1.1.3.1.13.21	Marquez Alanillo Alexis	17,400	-	-	17,400
1.1.3.1.13.22	Mazon Benitez Pedro	17,400	-	-	17,400
1.1.3.1.13.25	Morata Florentino SA de CV	5,998,500	-	5,998,500	-
1.1.3.1.13.26	Mendez Carballo Diego Edgardo	999,179	-	999,179	-
1.1.3.1.14.1	Nueva Automotriz del Toro SA de CV	52,867	-	37,468	15,399
1.1.3.1.14.2	Nuñez Hampl Yudit Elizabeth	22,734	-	-	22,734
1.1.3.1.16.1	Opini3n P3blica Marketins e Imagen SA de CV	542,900	-	-	542,900
1.1.3.1.16.8	Ocampo Licea Ruben	243,600	-	-	243,600
1.1.3.1.16.9	Operadora Turistica Lucero SA de CV	20,706	-	-	20,706
1.1.3.1.16.10	Operadora Turistica del Sur SA de CV	15,000	-	-	15,000
1.1.3.1.16.11	Onofre Garcia Leneth Arcimi	5,800	-	-	5,800
1.1.3.1.16.13	O Sullivan Blanco Margaretta	23,200	-	-	23,200
1.1.3.1.17.1	Ponce Samarin Dimas	838	-	-	838
1.1.3.1.17.2	Promociones Turisticas Azteca SA de CV	52,788	-	-	52,788
1.1.3.1.17.3	Promotora Turistica Posada Real SA de CV	988	-	-	988
1.1.3.1.17.4	Perez Cayetano Juan	797,700	-	-	797,700
1.1.3.1.17.5	Petro Titan SA de CV	645,000	-	-	645,000
1.1.3.1.17.6	Proveedora Agrícola y Automotriz Californiana SA de CV	137,483	-	-	137,483
1.1.3.1.17.7	Proyectos y Suministros Profesionales SA de CV	14,649	-	-	14,649
1.1.3.1.17.8	Power Control SA de CV	298,598	-	-	298,598
1.1.3.1.17.9	Pergue Rosales Mireya Selene	47,470	-	-	47,470
1.1.3.1.17.10	Promaco de La Laguna SA de CV	49,950	-	-	49,950
1.1.3.1.17.11	Pinturas y Accesorios Dos Mares S de RL de CV	24,473	-	-	24,473
1.1.3.1.17.12	Perez Zepeda Librado	9,716	-	-	9,716
1.1.3.1.17.14	Perez Mendoza Gabriel	10,045	-	-	10,045
1.1.3.1.17.19	Proveedora de Llantas y Equipos S de R L de C.V.	596,941	-	-	596,941
1.1.3.1.17.21	Producciones Tierra y Mar Adentro SA de CV	69,600	-	-	69,600
1.1.3.1.17.22	Pacheco Hernandez Mario	7,000	-	-	7,000
1.1.3.1.17.24	Pacheco Medina Ana Guadalupe	4,173	-	-	4,173
1.1.3.1.17.25	Periodismo La Voz de BCS SA de CV	11,602	-	-	11,602
1.1.3.1.17.26	Palacios Ceeña Francisco Marcial	7,480	-	-	7,480
1.1.3.1.17.28	PATRONATO DEL HEROICO CUERPO DE BOMBEROS DE SAN	200,000	-	-	200,000
1.1.3.1.17.32	Palacios Llera Lilia Maria	1,056	-	-	1,056
1.1.3.1.18.2	Qualitas Compañía de Seguros	23,900	-	-	23,900
1.1.3.1.18.3	Quality Training Online SC	6,867	-	-	6,867
1.1.3.1.18.5	Quiroz Zazueta Candido Humberto	3,382	-	-	3,382
1.1.3.1.19.1	Rentería Sarabia Leticia del Carmen	250,000	-	-	250,000
1.1.3.1.19.2	Roman Lopez Jose Alonso	8,717	-	-	8,717
1.1.3.1.19.3	Ramos Palacios Guillermo Rene	95,708	-	-	95,708
1.1.3.1.19.4	Ropamar SA de CV	226,232	-	-	226,232
1.1.3.1.19.5	Romero Belta Marissa	2,990	-	-	2,990
1.1.3.1.19.6	Ramirez Ruiz Claudia Teresa	6,660	-	-	6,660
1.1.3.1.19.8	Reyes Torres Monica	100,000	-	-	100,000
1.1.3.1.19.10	Rodriguez Lizarraga Brenda Zulema	500,000	-	-	500,000
1.1.3.1.19.13	Rodriguez Gomez Natalia	166,513	-	-	166,513
1.1.3.1.19.14	Rivera Castro Jesus Erick	1	-	-	1
1.1.3.1.19.16	Ruelas Andrade Helder Jesús	15,000	-	-	15,000
1.1.3.1.19.17	Rojas Asociados, S. de R.L. de C.V.	277,498	-	-	277,498
1.1.3.1.19.18	Roman Palafox Alma Adlene	970	-	-	970
1.1.3.1.19.19	Ramírez Peraza Johari de Jesús	200	-	-	200
1.1.3.1.19.21	Rosales Ortiz Claudia Elena	122,479	-	-	122,479
1.1.3.1.19.22	Rodriguez Villalpando y Caldera Gabriel	10,000	-	-	10,000
1.1.3.1.19.25	Romero Martinez Alejandro Antonio	11,600	-	-	11,600
1.1.3.1.19.26	Radio America de Mexico SA de CV	46,400	-	-	46,400
1.1.3.1.19.27	Rivera Diosdado Esthela	23,200	-	-	23,200
1.1.3.1.19.28	RLA Grupo Inmobiliario de Los Cabos SA de CV	2,827,000	-	-	2,827,000
1.1.3.1.20.1	Surtidora Electromecanica Industrial SA de CV	26,158	-	-	26,158
1.1.3.1.20.2	Sandoval Francisco Javier	22,000	-	-	22,000
1.1.3.1.20.3	Solis Cota Jose Cristobal	1,228	-	-	1,228
1.1.3.1.20.4	Salcedo Diaz Jose Francisco	11,000	-	-	11,000
1.1.3.1.20.5	Sepulveda Rocha Armando	19,980	-	-	19,980
1.1.3.1.20.6	Servicio Automotriz Baja S de RL de CV	245,000	-	-	245,000
1.1.3.1.20.9	SJC Desarrollos S de R.L. de C.V.	10,500	-	-	10,500
1.1.3.1.20.10	Secretaria de Finanzas del Gobierno del Estado de B.C.S.	168,226	-	-	168,226
1.1.3.1.20.11	Suites Las Palmas SA de CV	7,200	-	-	7,200
1.1.3.1.20.12	Secretaria de Educación Pública	46,750	-	-	46,750
1.1.3.1.20.13	Secretaria de Gobernación	60,424	-	-	60,424
1.1.3.1.20.14	Soluciones Integrales Ydosk SA de CV	4,535,611	-	-	4,535,611

TESORERÍA MUNICIPAL

Dirección Municipal de Contabilidad
Cuenta Pública Diciembre 2023

Cuenta	Nombre de la Cuenta	Noviembre	Movimientos del Periodo		Diciembre
			Cargos	Abonos	
1.1.3.1.20.16	Servicios Miraflores S.A de C.V.	107,000	-	-	107,000
1.1.3.1.20.18	Suburbabos S.A de C.V	16,351	-	-	16,351
1.1.3.1.20.21	Sepulveda Cota Jesus Ramiro	43,657	-	-	43,657
1.1.3.1.20.22	Sistemas Organizadosdel Noroeste S.A de C.V.	8,700	-	-	8,700
1.1.3.1.20.23	Solis Villegas Juan Luis	12,000	-	-	12,000
1.1.3.1.20.25	Senium SA de CV	864,200	-	-	864,200
1.1.3.1.20.27	Sanchez Pinedo Jacob	417,600	-	-	417,600
1.1.3.1.20.28	Yohana Aracely Sanchez Guereña	67,289	-	-	67,289
1.1.3.1.20.29	Santacruz Bautista Monica Idalia	26,157	-	-	26,157
1.1.3.1.20.30	Salmon Calzada Cristian Ricardo	0	-	-	0
1.1.3.1.20.32	Salazar Ramirez Jonathan Michel	3,330,000	-	-	3,330,000
1.1.3.1.20.34	Soluciones en Ingeniería y Construccion IGHA SA de CV	5,849,822	-	5,849,822	-
1.1.3.1.20.40	Servicios Tecnologicos Avanzados en Facturacion SA de CV	157,000	-	157,000	-
1.1.3.1.21.1	Tiendas Soriana SA de CV	12,500	-	-	12,500
1.1.3.1.21.2	Transportes Turísticas Satelite SA de CV	20,000	-	-	20,000
1.1.3.1.21.3	Tuchmann Montaño Daniel	292,856	-	-	292,856
1.1.3.1.21.4	Tejeda Noriega J Jesus	16,650	-	-	16,650
1.1.3.1.21.7	Telefonos de Mexico S.A.	46,321	-	-	46,321
1.1.3.1.21.8	Tapia Estevane Benjamin	10,431	-	-	10,431
1.1.3.1.21.9	Telefonia por Cable S.A DE C.V.	88,280	-	-	88,280
1.1.3.1.22.1	Urias Garcia.Laura Alejandra	64,440	-	-	64,440
1.1.3.1.22.2	Urbanizadora y Edificadora de Los Cabos	100,000	-	-	100,000
1.1.3.1.22.3	Ulivarrias Santana Jahaziel	2,997	-	-	2,997
1.1.3.1.22.4	Unidad Medica Integral SA de CV	500	-	-	500
1.1.3.1.23.1	Ventta Corp Deserv.Empres.Int. S de RL de CV	27,840	-	-	27,840
1.1.3.1.23.2	Viajes y Servicios Integrales Cabo del Este	43,790	-	-	43,790
1.1.3.1.23.3	Vehiculos Automotrices de La Paz SA de CV	1,006	-	-	1,006
1.1.3.1.23.4	Villegas Espino Emilio Rodolfo	6,960	-	-	6,960
1.1.3.1.23.13	Velasco Silva Bertoldo	11,600	-	-	11,600
1.1.3.1.23.14	VC Comercializadora y Servicios SA de CV	96,001	-	-	96,001
1.1.3.1.23.16	Valdez Alucano Lorena	17,400	-	-	17,400
1.1.3.1.24.1	Warm Vainilla SA de CV	11,600	-	-	11,600
1.1.3.1.26.2	Yellow Garage MK SA de CV	1,428,000	-	-	1,428,000
1.1.3.1.27.1	Zamora Lopez Anita	47,145	-	-	47,145
1.1.3.1.27.2	Zermeño Hernandez Jesus Ignacio	50,664	-	-	50,664
1.1.3.1.27.3	Zab de Mexico SA de CV	47,270	-	-	47,270
1.1.3.1.27.4	Zapata Trasiña Veronica	2	-	-	2
Suma de Anticipo a Proveedores por Adquisición de Bienes y Servicios		77,709,151	-	25,428,851	52,280,300

1.1.3.2 Anticipo a Proveedores por Adquisición de Bienes Inmuebles y Muebles a Corto Plazo: Representa los anticipos entregados a proveedores por adquisición de bienes inmuebles y muebles, previo a la recepción parcial o total, que serán exigibles en un plazo menor o igual a doce meses.

Cuenta	Nombre de la Cuenta	Noviembre	Movimientos del Periodo		Diciembre
			Cargos	Abonos	
1.1.3.2.2.1	Becerra Gomez Moreno Rodolfo	46,400	-	-	46,400
1.1.3.2.3.1	Club Mujeres Profesionales y Negocios de San Jose Del Cabo	1,186,535	-	-	1,186,535
1.1.3.2.3.2	Ceseña Chong Juan Carlos	11,514,120	-	-	11,514,120
1.1.3.2.4.1	Dirección General de la Industria Militar de la Secretaria de la De	916,999	-	-	916,999
1.1.3.2.5.1	Ejido la Candelaria	7,000,000	-	-	7,000,000
1.1.3.2.17.2	Proyectos y Suministros Profesionales SA de CV	71,745	-	-	71,745
Suma de Anticipo a Proveedores por Adquisiciones de Bienes Inmuebles		20,735,799	-	-	20,735,799

1.1.3.4 Anticipo a Contratistas por Obras Públicas a Corto Plazo: Representa los anticipos entregados a contratistas por obras públicas, previo a la recepción parcial o total.

TESORERÍA MUNICIPAL

Dirección Municipal de Contabilidad
Cuenta Pública Diciembre 2023

Cuenta	Nombre de la Cuenta	Noviembre	Movimientos del Periodo		Diciembre
			Cargos	Abonos	
1.1.3.4.1.1	Atenea Obras y Proyectos SA de CV	28,164	-	-	28,164
1.1.3.4.1.3	Arquitectura e Ingeniería E y L, S.A. de C.V.	212,584	-	-	212,584
1.1.3.4.1.6	Aripez Baldenegro Martin Ramon	4,991,568	-	-	4,991,568
1.1.3.4.1.11	Alpes Obras y Proyectos SA de CV	7,526,647	4,818,988	2,707,659	0
1.1.3.4.1.13	AR Construccion y Valuacion Inmobiliaria S DE R.L. DE C.V. (A	-	600,000	-	600,000
1.1.3.4.1.14	Asesorías eléctricas de Baja California Sur S.A DE C.V.	335,463	-	335,463	0
1.1.3.4.1.15	ALTAMIRANO HERNANDEZ JORGE ALBERTO	977,994	-	-	977,994
1.1.3.4.1.17	Aldana Rodriguez Luis Alfredo	2,571,198	-	1,054,427	1,516,771
1.1.3.4.3.1	Construcciones y Urbanizaciones de La Baja Sur S de RL de C	5,295,899	-	-	5,295,899
1.1.3.4.3.2	Constructora Roja SA de CV	933,696	-	-	933,696
1.1.3.4.3.4	Constructora Eyco SA de CV	860,118	-	-	860,118
1.1.3.4.3.5	Constructora Sinaloense de Infraestructura SA de CV	0	-	-	0
1.1.3.4.3.6	Constructora Santos S de RL de CV	478,677	-	-	478,677
1.1.3.4.3.7	Cabo Nuevo Construcciones SA de CV	1,081,288	-	-	1,081,288
1.1.3.4.3.8	Concretos y Agregados del Sur S de RL de CV	759,181	-	-	759,181
1.1.3.4.3.10	Castro Ojeda Juan Carlos	12,121	-	-	12,121
1.1.3.4.3.13	Construcciones Lizarraga SA de CV	146,690	-	-	146,690
1.1.3.4.3.15	Construcciones y Edificaciones AB SA de CV	952,783	-	-	952,783
1.1.3.4.3.16	Constructora y Arrendadora Censol SA de CV	7,468	-	-	7,468
1.1.3.4.3.17	Construcciones del Cabo SA de CV	193,859	-	-	193,859
1.1.3.4.3.18	Cerecer Armenta Jaceli Ayhleen	44,180	-	-	44,180
1.1.3.4.3.19	Constructora Milos SA de CV	282,975	-	-	282,975
1.1.3.4.3.20	Construccion y Desarrollo Tecnico de los Cabos S de R.L.	2,228,561	-	-	2,228,561
1.1.3.4.3.22	Calderon Vazquez Ubaldo	0	-	-	0
1.1.3.4.3.29	Constructora Dovalmo, S de RL de CV	35,185	-	-	35,185
1.1.3.4.3.31	Centro Euro SC	142,184	-	-	142,184
1.1.3.4.3.34	Construcciones Eficientes de Occidente, S.A. de C.V.	1,937,087	-	-	1,937,087
1.1.3.4.3.35	Constructora TRAPP S.A. de C.V.	2,317,007	-	-	-
1.1.3.4.3.38	Coesa Obras S.A. de C.V.	4,657,021	-	-	4,657,021
1.1.3.4.3.40	Constructora y Urbanizadora Betancourt S.A DE C.V.	98,925	-	-	98,925
1.1.3.4.3.42	Construccion y Urbanizacion Prizma S.A. DE C.V.	491	-	-	491
1.1.3.4.3.50	Corporativo Arcerecer S.DE R.L. DE C.V.	0	-	-	0
1.1.3.4.3.54	Constructora Santos S de RL de CV	1,542,207	785,907	745,476	10,825
1.1.3.4.3.57	COSIN Ingeniería S DE R.L. DE C.V.	0	-	-	0
1.1.3.4.3.62	CONSTRUCTORA Y DESARROLLADORA SIMOSA S.A DE C.V.	1,318,887	1,318,887	8,754,680	6,116,906
1.1.3.4.3.63	CONSTRUCTORA MENDEZ DE S.A DE C.V.	-	4,803,841	4,803,841	-
1.1.3.4.3.64	Construccion y Valuacion Inmobiliaria S. DE R.L. DE C.V.	1,492	-	-	1,492
1.1.3.4.4.1	Desarrollos y Construcciones Mar de Cortez SA de CV	140,904	-	-	140,904
1.1.3.4.4.2	Duran Bernaves Luis Antonio	18,267	-	-	18,267
1.1.3.4.4.4	Deraney Constructora, S de RL de CV	3,133,812	-	1,940,448	1,193,364
1.1.3.4.4.5	Diego Mauricio Carmen	37,100	-	-	37,100
1.1.3.4.4.7	Desarrolladora de Infraestructura Inmobiliaria ICB, S.A. de C.V.	11,085,613	11,085,613	-	-
1.1.3.4.4.8	De La Cruz Guzmán Lucia	9,337,558	-	-	9,337,558
1.1.3.4.4.10	Diaz Talamantes Gonzalo David	0	-	-	0
1.1.3.4.4.13	DIMON CYU S.A DE C.V.	299,998	-	-	299,998
1.1.3.4.4.14	De la Luz Medina Eusebio	-	348,436	348,436	-
1.1.3.4.5.1	Esquivel Perez Lorenzo	184,579	-	-	184,579
1.1.3.4.5.3	Edificación y Construcción de Los Cabos SA de CV	72,668	-	-	72,668
1.1.3.4.5.5	Espinoza Garcia Gaston Hugo	55,324	-	-	55,324
1.1.3.4.5.6	Edificaciones y Mas SA de CV	183,506	-	-	183,506
1.1.3.4.5.10	E.S GRUPO CONSTRUCTOR S.A DE C.V.	240,196	-	115,616	124,580
1.1.3.4.5.11	Espinoza Salazar Ilian Ivan	748,934	-	748,934	-
1.1.3.4.7.1	Grupo Constructor Cavi S de RL de CV	62,627	-	-	62,627
1.1.3.4.7.2	Grupo Nimbus Soluciones S de RL de CV	409,594	-	-	409,594
1.1.3.4.7.3	Gonzalez Flores Pedro	4,382	-	-	4,382
1.1.3.4.7.4	Gpo Constructor Sudcaliforniano SA de CV	67,142	-	-	67,142
1.1.3.4.7.6	Gomez Saguchi Enrique	483,441	-	-	483,441
1.1.3.4.7.8	Grupo Firme de México, SA de CV	5,255,173	-	-	5,255,173
1.1.3.4.7.10	García Lorenzo Juan Carlos	4,943,000	-	-	4,943,000
1.1.3.4.7.13	Grupo IR Ingeniería y Redes S.DE R.L. DE C.V.	0	-	-	0
1.1.3.4.7.14	Guluarte Guluarte Ramon Darío	2,365,289	-	1,292,058	1,073,231
1.1.3.4.8.4	Hemase S.A de C.V	14,412	-	-	14,412
1.1.3.4.8.7	JYC Diseño y Edificacion SA de CV	6,331,988	-	-	6,331,988
1.1.3.4.8.8	HZUM Servicios SAS de CV	2,605,882	-	4,122,653	1,516,771
1.1.3.4.9.1	Ingeniería y Proyectos del Cabo S de RL de CV	322	-	-	322
1.1.3.4.9.2	Impulsora Egosa SA de CV	156,727	-	-	156,727
1.1.3.4.9.5	Ixpalino Construcciones SA de CV	0	-	-	0
1.1.3.4.9.8	ISAIL CABO S.A DE C.V.	0	-	-	0
1.1.3.4.9.10	Índex Soluciones de México S A de CV	1,691,579	-	1,691,579	0
1.1.3.4.9.12	IOC Urbanizaciones S.A DE C,V	562	-	-	562
1.1.3.4.9.13	Inmobiliaria ECUENL S.A DE C.V.	7,160,043	8,687,518	24,535,080	8,687,518
1.1.3.4.10.1	Jimenez Castillo Joseles Adriel	141,866	-	-	141,866
1.1.3.4.10.4	JMTN Constructor Baja, S. de R.L. de C.V.	0	-	-	0

TESORERÍA MUNICIPAL

Dirección Municipal de Contabilidad
Cuenta Pública Diciembre 2023

Cuenta	Nombre de la Cuenta	Noviembre	Movimientos del Periodo		Diciembre
			Cargos	Abonos	
1.1.3.4.12.1	Leon Sanchez Armida	66,913	-	-	66,913
1.1.3.4.12.3	Laguna Diaz Jose Augusto	3,481,760	-	-	3,481,760
1.1.3.4.13.1	Mejia Cuadras Gonzalo	17,146	-	-	17,146
1.1.3.4.13.3	Maceco Ingeniería y Construcción SA de CV	5,555	-	-	5,555
1.1.3.4.13.4	Movicreto SA de CV	1,859,141	-	-	1,859,141
1.1.3.4.13.6	Morales Meraz Jacqueline	30,333	-	-	30,333
1.1.3.4.13.16	Méndez Carballo Diego Edgardo	3,188,823	-	3,188,823	-
1.1.3.4.14.1	Negocios Empresariales Maferk S de R.L. de C.V.	0	-	-	0
1.1.3.4.14.2	NABILER S.A DE C.V.	-	439,397	439,397	-
1.1.3.4.16.5	Ojeda Amador Jacqueline	310,699	-	310,699	-
1.1.3.4.17.2	Proyectos y Suministros Profesionales SA de CV	55,383	-	-	55,383
1.1.3.4.17.3	Puente Escalante Santiago	62,932	-	-	62,932
1.1.3.4.17.4	Peralta Castro Roger Fernando	2,399	-	-	2,399
1.1.3.4.17.5	Proyectos Canes S.A de C.V	50,540	-	-	50,540
1.1.3.4.17.6	Padilla Arredondo Carlos	4,639	-	-	4,639
1.1.3.4.19.1	Romero Sillas Arturo	192,928	-	-	192,928
1.1.3.4.19.2	Rosi Construcciones SA de CV	2,450,506	2,041,031	-	409,474
1.1.3.4.19.3	Reyes Flores Juan Enrique	84,183	-	-	84,183
1.1.3.4.19.4	Real Garameros Hector Manuel	138,474	-	-	138,474
1.1.3.4.19.5	Ramos Serrano Ramon	626,893	-	-	626,893
1.1.3.4.19.6	Ruiz Castillo Antonio	226,781	-	-	226,781
1.1.3.4.19.10	Robles Perez Alejandra	30,826	-	-	30,826
1.1.3.4.19.12	Rosales Suarez Fernando	2,310	-	-	2,310
1.1.3.4.19.14	Rodriguez Roldan Carlos Alfonso	7,289,824	-	7,289,824	0
1.1.3.4.19.16	RAMIREZ RIOS FELIX ADALID	4,813,283	4,648,923	164,360	0
1.1.3.4.19.17	Romo Luzanilla Carlos	-	-	475,340	475,340
1.1.3.4.20.1	Sanchez Landa Jose Edgardo	138,976	-	-	138,976
1.1.3.4.20.2	Supervisión Integral de Proyectos SA de CV	2	-	-	2
1.1.3.4.20.3	Sandoval Andrade Eugenio	17,866	-	-	17,866
1.1.3.4.20.6	Sanchez Pinedo Jacob	0	-	-	0
1.1.3.4.20.9	SEÑALAMIENTOS BAJA VIAL	0	-	-	0
1.1.3.4.21.1	Talamantes Amador Fernando Aaron	574,900	-	-	574,900
1.1.3.4.21.2	Terracerías del Sur S de RL de CV	158,829	-	-	158,829
1.1.3.4.21.5	Terracerías, Urbanizacion y Construccion CYO, S de RL de CV	0	-	-	0
1.1.3.4.21.7	Tirado Amarillas Pedro Abraham	0	-	-	0
1.1.3.4.21.12	TELETEC DE MEXICO S.A DE C.V.	154,858	154,858	-	-
1.1.3.4.22.1	Urbanizadora y Edificadora Gema SA de CV	192,179	-	-	192,179
1.1.3.4.22.3	Urbanizadora y Pavimentadora Mega S DE R.L. DE C.V.	200,000	-	-	200,000
1.1.3.4.23.1	Villagomez Jurado SA de CV	2,201,269	-	-	2,201,269
1.1.3.4.23.3	Vertice Proyectos SA de CV	31,120	-	-	31,120
1.1.3.4.27.1	Zatarain Rubio Jorge Luis	2,838	-	2,838	0
Suma de Anticipo a Contratistas de Obras Públicas		127,869,193	17,823,716	54,581,154	55,464,323

Los pagos que aquí se relacionan representan las erogaciones efectuadas por concepto de anticipos de Obras que el Municipio a través de sus distintas direcciones generales, contrata con los diferentes proveedores del ramo de la construcción. Las obras pueden ser por la ejecución de programas federales y de desarrollo, o bien por ejecución de obra pública con recursos propios. El saldo de dicho concepto al final del periodo es de **55 millones 464 mil 323 pesos**.

1.1.5 Almacén: Representa el valor de la existencia de materiales y suministros de consumo para el desempeño de las actividades del ente público. En esta partida se registran tanto las entradas como salidas que se realizan en el Almacén del Municipio, el cual es administrado por la Oficialía Mayor a través de la Coordinación de Almacenes. El saldo de dicho concepto al final del periodo es de **18 millones 444 mil 140 pesos**.

En el periodo NO se recibió documentación que soporta adquisiciones de bienes o materiales para registrar contablemente algunas salidas correspondientes a meses anteriores. Se reitera que se requiere mayor control administrativo en el manejo y custodia de los artículos que se manejan a través de los Almacenes Municipales, no obstante, se deberá turnar oficio solicitud de remisión oportuna al área para cumplimiento de la LGCG.

Se encuentra integrado este rubro, por las partidas siguientes:

Cuenta	Nombre de la Cuenta	Noviembre	Movimientos del Periodo		Diciembre
			Cargos	Abonos	
1.1.5.1.1	Materiales de Administración, Emisión de Documentos y Artícu	9,011,373	7,403,729	2,288,976	14,126,126
1.1.5.1.2	Alimentos y Utensilios	3,109,660	-	-	3,109,660
1.1.5.1.4	Productos Químicos, Farmacéuticos y de Laboratorio	6,845	-	-	6,845
1.1.5.1.6	Vestuario, Blancos, Prendas de Protección y Artículos Sporti	935,540	-	-	935,540
1.1.5.1.8	Herramientas, Refacciones y Accesorios Menores para Consur	265,970	-	-	265,970
Suma de Almacén		13,329,387	7,403,729	2,288,976	18,444,140

1.2. ACTIVO NO CIRCULANTE: Constituido por el conjunto de bienes requeridos por el ente público, sin el propósito de venta; inversiones, valores y derechos cuya realización o disponibilidad se considera en un plazo mayor a doce meses.

1.2.1. Inversiones Financieras a Largo Plazo: En esta partida se registran los recursos provenientes de Finanzas del Estado por las Participaciones Federales para cubrir las amortizaciones mensuales del Refinanciamiento Financiero. Son recursos que la secretaria de Finanzas transfiere directamente al Fideicomitente Deutsche Bank México, quien es el administrador de dichos recursos, ya que su función principal es cumplir con el pago estricto de cada una de las amortizaciones mensuales del empréstito refinanciado con el Banco Santander. En el mismo sentido, se registró el Fideicomiso con Banobras. Y en otro tenor, se registra el Fideicomiso para los recursos de futuras obras provenientes de la captación de Saneamiento. El monto al final del periodo es de **10 millones 037 mil 419 pesos**.

Cuenta	Nombre de la Cuenta	Noviembre	Movimientos del Periodo		Diciembre
			Cargos	Abonos	
1.2.1.3.8.1.1	F/1693 Cuenta Concentradora 2822	6,366,143	9,796,399	6,300,069	9,862,472
1.2.1.3.8.1.2	F/1693 Cuenta Inversiones Fondo de Reserva 4238	67,310	-	290	67,020
1.2.1.3.8.1.3	F/1693 Cuenta Pago de Intereses 4247	1	5,975,243	5,974,825	419
1.2.1.3.8.1.4	F/1693 Cuenta Pago de Principal 4229	197	2,150,294	2,150,298	193
1.2.1.3.8.2.1	F/2275 Banobras Participaciones Cuenta Concentradora 2000	35,771	-	-	35,771
1.2.1.3.8.2.2	F/2275 Banobras Participaciones Cuenta Individual APP 2019	35,771	-	-	35,771
1.2.1.3.8.2.3	F/2275 Banobras Participaciones Cuenta Remanentes 2027	35,771	-	-	35,771
1.2.1.3.8.3.1	Fideicomiso F/4130183 BBVA Bancomer	151,866,007	151,866,007.08	-	-
Suma de Fondos de Fideicomiso 1693/2275		6,540,965	17,921,936	14,425,482	10,037,419

1.2.2 Derechos a Recibir Efectivo o Equivalentes a Largo Plazo: Representan los derechos de cobro originados en el desarrollo de las actividades del ente público, de los cuales se espera recibir una contraprestación representada en recursos, bienes o servicios; exigibles en un plazo mayor a doce meses.

Se considera también que este rubro muestra el monto de los préstamos otorgados al Sector Público, Privado y Externo, con el cobro de interés, siendo exigibles también en un plazo mayor a doce meses. Sobremanera los que se tienen con el OOMSAPAS Los Cabos, mismos que se encuentran en un proceso de conciliación a efectos de llegar a un convenio en beneficio de ambas instituciones.

Cuenta	Nombre de la Cuenta	Noviembre	Movimientos del Periodo		Diciembre
			Cargos	Abonos	
1.2.2.2.1.1	ASP Consultores Representación SA de CV	1,000,000	-	-	1,000,000
1.2.2.2.3.1	Castro Ceseña Carlos	60,548	-	-	60,548
1.2.2.2.3.3	Castro Pérez Julio César	115,106	-	-	115,106
1.2.2.2.4.1	Deutsche Bank México SA Fideicomiso	736,418	-	-	736,418
1.2.2.2.13.1	Marrón Rosas Guillermo	95,000	-	-	95,000
1.2.2.2.16.1	Oomsapasc Crédito Simple	50,915,500	-	-	50,915,500
1.2.2.2.16.2	Oomsapasc Dir. Agua Potable	690,731,524	2,014,564	-	692,746,088
1.2.2.2.16.3	Oomsapasc Crédito Banobras	57,738,729	-	-	57,738,729
1.2.2.2.17.1	Promotora y Desarrolladora de Vivienda SA	12,680,483	-	-	12,680,483
1.2.2.2.20.1	Segovia Ibarra Daniel	1,713,721	-	-	1,713,721
1.2.2.2.28.1	Albañez Albañez Juan Mauricio	39,000	-	-	39,000
1.2.2.2.28.2	Lic. Luis Armando Diaz	58,992	-	-	58,992
1.2.2.4.1.1	Municipio de Mulege BCS	1,000,000	-	-	1,000,000
Suma de Derechos a Recibir Efectivo o Equivalentes a LP		816,885,020	2,014,564	-	818,899,584

1.2.3. Bienes Inmuebles, Infraestructura y Construcciones en Proceso: Representa el monto de todo tipo de bienes inmuebles, infraestructura y construcciones; así como los gastos derivados de actos de su adquisición, adjudicación, expropiación e indemnización y los que se generen por estudios de pre inversión, cuando se realicen por causas de interés público.

Cuenta	Nombre de la Cuenta	Noviembre	Movimientos del Periodo		Diciembre
			Cargos	Abonos	
1.2.3.1	Terrenos	773,226,247	-	-	773,226,247
1.2.3.2	Viviendas	2,238,575	-	-	2,238,575
1.2.3.3	Edificios No Habitacionales	32,992,011	-	-	32,992,011
1.2.3.5	Construcciones en Proceso en Bienes de Dominio Público	806,082,666	-	-	806,082,666
1.2.3.6	Construcciones en Proceso en Bienes Propios	178,431,125	-	-	178,431,125
1.2.3.9	Otros Bienes Inmuebles	6,740,760	-	-	6,740,760
Suma de Bienes Inmuebles, Infraestructura y Construcciones en Proceso		1,799,711,383	-	-	1,799,711,383

1.2.3.1. Terrenos: Representa el valor de tierras, terrenos y predios urbanos baldíos, campos con o sin mejoras necesarios para los usos propios del ente público.

1.2.3.3. Edificios no Habitacionales: Representa el valor de edificios, tales como: oficinas, escuelas, hospitales, edificios industriales, comerciales y para la recreación pública, almacenes, hoteles y restaurantes que requiere el ente público para desarrollar sus actividades.

1.2.3.5. Construcciones en Proceso en Bienes de Dominio Público: Representa el monto de las construcciones en proceso de bienes de dominio público de acuerdo con lo establecido en la Ley General de Bienes Nacionales y otras leyes aplicables, incluye los gastos en estudios de pre-inversión y preparación de los proyectos.

1.2.3.6. Construcciones en Proceso en Bienes Propios: Representa el monto de las construcciones en proceso de bienes propios de acuerdo con lo establecido en la Ley General de Bienes Nacionales y otras leyes aplicables, incluye los gastos en estudios de pre-inversión y preparación de los proyectos.

1.2.3.9. Otros bienes inmuebles: Se consideró en esta partida, el monto de las obras. Se informa que al final del ejercicio anterior, los Bienes Inmuebles propiedad del Ayuntamiento fueron cotejados por parte de la Sindicatura Municipal con la información contable; encontrándose en proceso los avalúos correspondientes para realizar los ajustes que se requieran; de igual manera en el módulo del Sistema Integral de Armonización Contable se iniciará la carga de la información una vez que este funcione de manera óptima. Se envió la misma información a la Dirección General de Obras Públicas para su cotejo.

1.2.4. Bienes Muebles: Representa el monto de los bienes muebles requeridos en el desempeño de las actividades del ente público.

1.2.4.1. Mobiliario y Equipo de Administración: Representa el monto de toda clase de mobiliario y equipo de administración, bienes informáticos y equipo de cómputo, bienes artísticos, obras de arte, objetos valiosos y otros elementos coleccionables. Así como también las refacciones mayores correspondientes a este concepto. Incluye los pagos por adjudicación, expropiación e indemnización de bienes muebles a favor del Gobierno.

1.2.4.2. Mobiliario y Equipo Educacional y Recreativo: Representa el monto de equipos educacionales y recreativos. Incluye refacciones y accesorios mayores correspondientes a estos activos.

1.2.4.3. Equipo e Instrumental Médico y de Laboratorio: Representa el monto de equipo e instrumental médico y de laboratorio requerido para proporcionar los servicios médicos, hospitalarios y demás actividades de salud e investigación científica y técnica. Incluye refacciones y accesorios mayores correspondientes a estos activos.

1.2.4.4. Equipo de Transporte: Representa el monto de toda clase de equipo de transporte terrestre, ferroviario, aéreo, aeroespacial, marítimo, lacustre, fluvial y auxiliar de transporte. Incluye refacciones y accesorios mayores correspondientes a estos activos.

1.2.4.5. Equipo de Defensa y Seguridad: Representa el monto de maquinaria y equipo necesario para el desarrollo de las funciones de seguridad pública y demás bienes muebles instrumentales de inversión, requeridos durante la ejecución de programas, investigaciones, acciones y actividades en materia de seguridad pública y nacional, cuya realización implique riesgo, urgencia y confidencialidad extrema, en cumplimiento de funciones y actividades oficiales.

1.2.4.6. Maquinaria, Otros Equipos y Herramientas: Representa el monto de toda clase de maquinaria y equipo no comprendidas en las cuentas anteriores. Incluye refacciones y accesorios mayores correspondientes a estos activos.

1.2.4.7. Colecciones, Obras de Arte y Objetos Valiosos: Representa el monto de bienes artísticos, obras de arte, objetos valiosos y otros elementos coleccionables.

Cuenta	Nombre de la Cuenta	Noviembre	Movimientos del Periodo		Diciembre
			Cargos	Abonos	
1.2.4.1	MOBILIARIO Y EQUIPO DE ADMINISTRACIÓN	337,081,048	3,878,333	-	340,959,381
1.2.4.1.1	Muebles de oficina y estantería	85,735,253	1,033,521	-	86,768,774
1.2.4.1.2	Muebles excepto de Oficina y Estantería	5,472,744	337,310	-	5,810,054
1.2.4.1.3	Bienes artísticos, culturales y científicos	112,780	-	-	112,780
1.2.4.1.4	Objetos de valor	-	105,676	-	105,676
1.2.4.1.5	Equipo de cómputo y de tecnologías de la información	193,334,667	2,179,890	-	195,514,557
1.2.4.1.9	Otros mobiliarios y equipos de administración	52,425,604	221,937	-	52,647,541
1.2.4.2	MOBILIARIO Y EQUIPO EDUCACIONAL Y RECREATIVO	19,603,889	105,446	-	19,709,334
1.2.4.2.1	Equipos y aparatos audiovisuales	2,733,411	71,446	-	2,804,858
1.2.4.2.2	Aparatos Deportivos	3,953,003	-	-	3,953,003
1.2.4.2.3	Cámaras fotográficas y de video	11,703,554	34,000	-	11,737,553
1.2.4.2.9	Otro mobiliario y Equipo Educacional y Recreativo	1,213,920	-	-	1,213,920

TESORERÍA MUNICIPAL

Dirección Municipal de Contabilidad
Cuenta Pública Diciembre 2023

Cuenta	Nombre de la Cuenta	Noviembre	Movimientos del Periodo		Diciembre
			Cargos	Abonos	
1.2.4.3	EQUIPO E INSTRUMENTAL MÉDICO Y DE LABORATORIO	2,661,184	-	-	2,661,184
1.2.4.3.1	Equipo medico y de laboratorio	2,535,841	-	-	2,535,841
1.2.4.3.2	Instrumental médico y de laboratorio	125,343	-	-	125,343
1.2.4.4	VEHICULOS Y EQUIPO DE TRANSPORTE	476,078,858	-	-	476,078,858
1.2.4.4.1	Automóviles y equipo terrestre	464,339,783	-	-	464,339,783
1.2.4.4.2	Carrocerías y remolques	10,022,533	-	-	10,022,533
1.2.4.4.9	Otros equipos de transporte	1,716,541	-	-	1,716,541
1.2.4.5	EQUIPO DE DEFENSA Y SEGURIDAD	143,620,851	-	-	143,620,851
1.2.4.5.1	Equipo de defensa y seguridad	143,620,851	-	-	143,620,851
1.2.4.6	MAQUINARIA, OTROS EQUIPOS Y HERRAMIENTAS	365,977,780	1,385,792	-	367,363,571
1.2.4.6.1	Maquinaria y equipo agropecuario	5,075,145	-	-	5,075,145
1.2.4.6.2	Maquinaria y equipo industrial	2,559,450	-	-	2,559,450
1.2.4.6.3	Maquinaria y equipo de construcción	198,903,980	-	-	198,903,980
1.2.4.6.4	Sistemas de aire acondicionado, de refrigeración industrial y cc	14,805,350	680,976	-	15,486,326
1.2.4.6.5	Equipo de comunicación y telecomunicación	58,129,708	95,003	-	58,224,711
1.2.4.6.6	Equipos de generación eléctrica, aparatos y accesorios eléctricos	2,840,822	-	-	2,840,822
1.2.4.6.7	Herramientas y máquinas-herramienta	12,938,363	609,813	-	13,548,177
1.2.4.6.9	Otros equipos	70,724,961	-	-	70,724,961
1.2.4.7	COLECCIONES, OBRAS DE ARTE Y OBJETOS VALIOSOS	3,342,277	-	-	3,342,277
1.2.4.7.1	Bienes Artísticos, Culturales y Científicos	3,295,756	-	-	3,295,756
1.2.4.7.8	Muebles de oficina y estantería	46,521	-	-	46,521
1.2.4.8	ACTIVOS BIOLÓGICOS	26,618,480	-	-	26,618,480
1.2.4.8.1	Bovinos	26,212,900	-	-	26,212,900
1.2.4.8.4	Ovinos y caprinos	290,000	-	-	290,000
1.2.4.8.8	Arboles y Plantas	115,580	-	-	115,580
1.2.4.9	OTROS BIENES MUEBLES	12,022,149	8,410	-	12,030,559
1.2.4.9.1	Muebles de oficina y estantería	11,855,170	-	-	11,855,170
1.2.4.9.7	Muebles de oficina y estantería	119,477	8,410	-	127,887
1.2.4.9.8	Muebles de oficina y estantería	47,502	-	-	47,502
Suma de Bienes Muebles		1,387,006,515	5,377,981	-	1,392,384,496

1.2.5. Activos Intangibles

Se integró en este capítulo, la adquisición del software para la Modernización Catastral y del Registro Público, así como sus Licencias Informáticas.

Cuenta	Nombre de la Cuenta	Noviembre	Movimientos del Periodo		Diciembre
			Cargos	Abonos	
1.2.5.1	Software	36,754,309	-	-	36,754,309
1.2.5.2	Patentes y Marcas	152,814	-	-	152,814
1.2.5.4	Licencias Informáticas	333,696	-	-	333,696
Suma de Activos Intangibles		37,240,819	-	-	37,240,819

2 PASIVO: Obligaciones presentes del ente público, virtualmente ineludibles, identificadas, cuantificadas en términos monetarios y que representan una disminución futura de beneficios económicos, derivadas de operaciones ocurridas en el pasado que le han afectado económicamente.

Cuenta	Nombre de la Cuenta	Noviembre	Movimientos del Periodo		Diciembre
			Cargos	Abonos	
2.1	Pasivo Circulante	1,238,769,061	551,915,385	1,245,232,818	1,932,086,494
2.2	Pasivo No Circulante	278,096,136	-	-	278,096,136
Suma de Pasivo		1,516,865,197	551,915,385	1,245,232,818	2,210,182,630

2.1. Pasivo Circulante: Constituido por las obligaciones cuyo vencimiento será en un período menor o igual a doce meses.

Cuenta	Nombre de la Cuenta	Noviembre	Movimientos del Periodo		Diciembre
			Cargos	Abonos	
2.1.1	Cuentas por Pagar a Corto Plazo	860,773,429	512,060,512	1,100,563,200	1,449,276,117
2.1.3	Porcion a corto plazo de la Deuda Publica a Largo Plazo	1,068,044	19,393,955	18,325,911	-
2.1.6	Fondos y Bienes de Terceros en Administracion y/o en Garant	13,408,677	1,368,005	984,986	13,025,657
2.1.9	Otros Pasivos a Corto Plazo	363,518,911	19,092,912	125,358,721	469,784,720
Suma de Pasivo Circulante		1,238,769,061	551,915,385	1,245,232,818	1,932,086,494

2.1.1 Cuentas por Pagar a Corto Plazo: Representa el monto de los adeudos del ente público, que deberá pagar en un plazo menor o igual a doce meses.

Cuenta	Nombre de la Cuenta	Noviembre	Movimientos del Periodo		Diciembre
			Cargos	Abonos	
2.1.1.1	Servicios Personales por Pagar a Corto Plazo	11,000,076	258,997,882	325,502,911	77,505,104
2.1.1.2	Proveedores por Pagar a Corto Plazo	310,591,072	171,214,383	486,550,811	625,927,499
2.1.1.3	Contratistas por Obras Publicas por Pagar a Corto Plazo	103,052,306	9,531,130	152,794,422	246,315,597
2.1.1.4	Participaciones y Aportaciones por Pagar a Corto Plazo	2,795,909	-	-	2,795,909
2.1.1.7	Retenciones y Contribuciones por Pagar a Corto Plazo	359,141,125	71,669,109	134,542,438	422,014,454
2.1.1.8	Devoluciones de Contribuciones por Pagar a Corto Plazo	1,266,595	44,026	263,806	1,574,427
2.1.1.9	Otras Cuentas por Pagar a Corto Plazo	72,926,347	692,033	908,813	73,143,127
Suma Cuentas por Pagar a Corto Plazo		860,773,429	512,060,512	1,100,563,200	1,449,276,117

2.1.1.1 Servicios Personales por Pagar a Corto Plazo: Representa los adeudos por las remuneraciones del personal al servicio del ente público, de carácter permanente o transitorio, que deberá pagar en un plazo menor o igual a doce meses, es decir, la provisión y pago de los Servicios Personales; muestra al cierre del mes un saldo por pagar de **77 millones 505 mil 104 pesos**, después de efectuarse el pago de nóminas de las cuales se registra el devengo contable correspondiente, así como saldos de nóminas pendientes de pago, sobre manera el tema del pago de los 10 días de aguinaldo pendientes pagaderos en Enero. Se muestra a continuación el detalle de cada partida:

Cuenta	Nombre de la Cuenta	Noviembre	Movimientos del Periodo		Diciembre
			Cargos	Abonos	
2.1.1.1.1	Nomina San Jose del Cabo	-	525,528	115,048,222	129,162,109
2.1.1.1.2	Nomina Cabo San Lucas	440,736	47,959,887	54,028,381	6,509,230
2.1.1.1.3	Nomina Santiago	7,853	9,709,077	10,716,150	1,014,926
2.1.1.1.4	Nomina Miraflores	37,564	10,367,819	11,572,695	1,242,440
2.1.1.1.5	Nomina La Ribera	10,627	6,583,356	7,402,729	830,001
2.1.1.1.6	Nomina Funcionarios	1,663,626	44,423,592	51,946,397	9,186,431
2.1.1.1.7	Fortamun San Jose del Cabo	8,457	16,241,836	49,281,189	33,047,809
2.1.1.1.8	Fortamun Cabo San Lucas	8,846	6,992,760	8,287,349	1,303,435
2.1.1.1.9	Fortamun Santiago	8,637	641,521	759,181	126,297
2.1.1.1.10	Fortamun Miraflores	-	282,559	331,464	48,905
2.1.1.1.11	Fortamun La Ribera	-	452,508	535,448	82,940
2.1.1.1.12	LIQUIDACIONES , INDEMNIZACIONES OTROS PAGOS	9,339,257	294,745	1,479,819	10,524,331
Suma de Servicios Personales por Pagar		11,000,076	258,997,882	325,502,911	77,505,104

2.1.1.2. Proveedores por Pagar a Corto Plazo: Representa los adeudos con proveedores derivados de operaciones del ente público, con vencimiento menor o igual a doce meses.

Cuenta	Nombre de la Cuenta	Noviembre	Movimientos del Periodo		Diciembre
			Cargos	Abonos	
2.1.1.2	Proveedores por Pagar a Corto Plazo	310,591,072	171,214,383	486,550,811	625,927,499
Suma de Proveedores por Pagar a Corto Plazo		310,591,072	171,214,383	486,550,811	625,927,499

La partida de Proveedores presenta un saldo por pagar al final del mes de diciembre de **625 millones 927 mil 499 pesos**.

2.1.1.3. Contratistas por Obras Públicas por Pagar a Corto Plazo: Representa los adeudos con contratistas derivados de obras, proyectos productivos y acciones de fomento, en un plazo menor o igual a doce meses. La cuenta al cierre del mes de diciembre refleja un monto de **246 millones 315 mil 597 pesos**.

Cuenta	Nombre de la Cuenta	Noviembre	Movimientos del Periodo		Diciembre
			Cargos	Abonos	
2.1.1.3	Contratistas por Obras Públicas	103,052,306	9,531,130	152,794,422	246,315,597
Suma de Contratistas por Pagar a Corto Plazo		103,052,306	9,531,130	152,794,422	246,315,597

2.1.1.7. Retenciones y Contribuciones por Pagar a Corto Plazo: Representa el monto de las retenciones efectuadas a contratistas y a proveedores de bienes y servicios, las retenciones sobre las remuneraciones realizadas al personal, así como las contribuciones por pagar, entre otras; cuya liquidación se prevé realizar en un plazo menor o igual a doce meses. Al cierre del mes de diciembre muestra un saldo de **422 millones 014 mil 454 pesos**.

Cuenta	Nombre de la Cuenta	Noviembre	Movimientos del Periodo		Diciembre
			Cargos	Abonos	
2.1.1.7.1	Retención de Pensiones Alimenticias	1,314,990	2,248,350	2,533,818	1,600,458
2.1.1.7.2	Retenciones de Isste	-	17,297,850	17,297,850	-
2.1.1.7.3	Retenciones para Aseguradoras	690,169	-	-	690,169
2.1.1.7.4	Retenciones de Contribuciones Federales	-	40,340,781	40,340,781	-
2.1.1.7.5	Retenciones Secodam 5%	6,690,434	3,715,400	831,173	3,806,207
2.1.1.7.6	Caja de Ahorro	9,204	-	-	9,204
2.1.1.7.7	Retenciones Sindicales	998,038	958,914	1,145,825	1,184,949
2.1.1.7.8	Impuestos Federales SAT	151,245,363	2,014,564	40,400,781	189,631,581
2.1.1.7.9	Impuestos Federales ISSSTE	120,696,683	-	19,712,013	140,408,696
2.1.1.7.10	Impuestos Federales FOVISSSTE	70,068,636	-	7,199,103	77,267,740
2.1.1.7.11	Retenciones por Penalización de Obra	922,610	-	-	922,610
2.1.1.7.12	Concentración de Recursos de Retenciones SECODAM 5 al m	196,984	-	-	196,984
2.1.1.7.13	Retenciones Sindicato Estatal	-	55,871	-	111,826
2.1.1.7.20	Otras Retenciones	6,363,885	5,037,294	5,081,092	6,407,682
Suma de Retenciones y Contribuciones por Pagar		359,141,125	71,669,109	134,542,438	422,014,454

Los montos más representativos que integran este rubro corresponden al **adeudo** que se tiene con el **ISSSTE**, el **FOVISSSTE**, las Retenciones para las **Aseguradoras** y las Retenciones de **Impuestos Federales**. Al respecto, se tienen mesas de trabajo para lograr un convenio de colaboración entre dicha entidad y el propio Municipio, esperando conseguir algún acuerdo que beneficie a todas las partes. Es importante mencionar que este adeudo es histórico, que data desde el segundo bimestre del ejercicio fiscal de 2011 al cuarto bimestre del 2015.

2.1.1.9. Otras Cuentas por Pagar a Corto Plazo: Representa el monto de los adeudos del ente público, que deberá pagar en un plazo menor o igual a doce meses, no incluidas en las cuentas anteriores.

Cuenta	Nombre de la Cuenta	Noviembre	Movimientos del Periodo		Diciembre
			Cargos	Abonos	
2.1.1.9.1	Acreedores Diversos	6,585,690	-	-	6,585,690
2.1.1.9.2	Convenios de Colaboración Administrativa	58,076,094	-	438,680	58,514,775
2.1.1.9.3	Descuentos Indebidos Via Nomina y Finiquitos	1,212,540	13,800	-	1,198,740
2.1.1.9.4	Honorarios y Gastos Administrativos	6,930,169	678,233	470,133	6,722,069
2.1.1.9.5	Reembolsos por Pagar	121,854	-	-	121,854
Suma de Otras Cuentas por Pagar a Corto Plazo		72,926,347	692,033	908,813	73,143,127

2.1.2 Documentos por Pagar a Corto Plazo: Representa el monto de los adeudos documentados que deberá pagar, en un plazo menor o igual a doce meses.

2.1.2.1. Documentos Comerciales por Pagar a Corto Plazo: Representa los adeudos documentados derivados de operaciones del ente público con vencimiento menor o igual a doce meses.

En esta partida se realizan las aplicaciones con la modalidad de pago a través de Cadenas Productivas, en donde la entidad liquida el adeudo con Proveedores y contrae uno nuevo con la institución bancaria que corresponda, por un periodo máximo de 120 días.

2.1.3 Porción a Corto Plazo de la Deuda Pública a Largo Plazo: Representa el monto de los adeudos por amortización de la deuda pública contraída por el ente público que deberá pagar en un plazo menor o igual a doce meses.

2.1.3.1. Porción a Corto Plazo de la Deuda Pública Interna: Representa los adeudos por amortización de la deuda pública interna, que deberá pagar en un plazo menor o igual a doce meses.

TESORERÍA MUNICIPAL

Dirección Municipal de Contabilidad
Cuenta Pública Diciembre 2023

Cuenta	Nombre de la Cuenta	Noviembre	Movimientos del Periodo		Diciembre
			Cargos	Abonos	
2.1.3.1.1.3	Santander 935 Credito Simple	1,068,044	1,068,044	-	-

Emprestito por pagar a Santander Corto Plazo y el Prestamo a Corto Plazo con BANSI; en donde a este ultimo, se refleja el primer abono del ejercicio.

2.1.6. Fondos y Bienes de Terceros en Garantía y/o Administración a Corto Plazo: Representa el monto de los fondos y bienes propiedad de terceros, en garantía del cumplimiento de obligaciones contractuales o legales, o para su administración que eventualmente, se tendrán que devolver a su titular en un plazo menor o igual a doce meses.

2.1.6.1. Fondos en Garantía a Corto Plazo: Representa los fondos en garantía del cumplimiento de obligaciones contractuales o legales que, eventualmente, se tendrán que devolver a su titular en un plazo menor o igual a doce meses.

Cuenta	Nombre de la Cuenta	Noviembre	Movimientos del Periodo		Diciembre
			Cargos	Abonos	
2.1.6.1	Fondos (de terceros) en Garantia a Corto Plazo	13,408,677	1,368,005	984,986	13,025,657

2.1.9 Otros Pasivos a Corto Plazo: Representa el monto de los adeudos del ente público con terceros, en un plazo menor o igual a doce meses, no incluidos en los rubros anteriores.

2.1.9.1 Ingresos por Clasificar: Representa los recursos depositados del ente público, pendientes de clasificar según los conceptos del Clasificador por Rubros de Ingresos.

Cuenta	Nombre de la Cuenta	Noviembre	Movimientos del Periodo		Diciembre
			Cargos	Abonos	
2.1.9.1	Ingresos por Clasificar	351,004,687	13,572,506	130,933,416	468,365,597
2.1.9.9	Otros Pasivos Circulantes	12,514,224	5,520,406	5,574,695	1,419,123
Suma de Otras Pasivos a Corto Plazo		363,518,911	19,092,912	125,358,721	469,784,720

2.1.9.9 Apoyos Económicos: En esta partida se muestra el saldo de los apoyos que están pendientes de pago por parte del Municipio a favor del beneficiario, ya sean estas Instituciones sin Fines de Lucro o Personas de Escasos Recursos.

2.2. PASIVO NO CIRCULANTE: Constituido por las obligaciones cuyo vencimiento será posterior a doce meses.

2.2.3. Deuda Pública a Largo Plazo: Representa el monto de las obligaciones directas o contingentes, derivadas de financiamientos a cargo del ente público, en términos de las disposiciones legales aplicables.

2.2.3.3. Títulos y Valores de la Deuda Pública Interna a Largo Plazo: Representa las obligaciones internas contraídas por el ente público, adquiridas mediante bonos y otros títulos valores de la deuda pública interna, colocados en un plazo mayor a doce meses.

Cuenta	Nombre de la Cuenta	Noviembre	Movimientos del Periodo		Diciembre
			Cargos	Abonos	
2.2.3.3.2	Santander Credito Simple	278,096,136	-	-	278,096,136

Esta partida representa el monto de **278 millones 096 mil 136 pesos**, correspondientes al empréstito por pagar a Santander a partir del ejercicio fiscal en curso hasta 2033.

3. HACIENDA PÚBLICA/PATRIMONIO: Representa la diferencia del activo y pasivo del ente público. Incluye el resultado de la gestión de ejercicios anteriores y del actual.

Cuenta	Nombre de la Cuenta	Noviembre	Movimientos del Periodo		Diciembre
			Cargos	Abonos	
3.1	Patrimonio Contribuido	1,267,240,171	-	-	1,267,240,171
3.2	Patrimonio Generado	1,939,884,224	910,905	-	1,938,973,318
Suma de Hacienda Publica / Patrimonio		3,207,124,394	910,905	-	3,206,213,489

3.1. HACIENDA PÚBLICA/PATRIMONIO CONTRIBUIDO: Representa las aportaciones, con fines permanentes, del sector privado, público y externo que incrementan la Hacienda Pública/Patrimonio del ente público, así como los efectos identificables y cuantificables que le afecten de acuerdo con los lineamientos que emita el CONAC.

3.1.1. Aportaciones: Representa los recursos aportados en efectivo o en especie, con fines permanentes de incrementar la Hacienda Pública/Patrimonio del ente público.

Cuenta	Nombre de la Cuenta	Noviembre	Movimientos del Periodo		Diciembre
			Cargos	Abonos	
3.1.1	Aportaciones	1,003,037,072	-	-	1,003,037,072
3.1.3	Donaciones de Capital	264,203,099	-	-	264,203,099
Suma de Patrimonio Contribuido		1,267,240,171	-	-	1,267,240,171

3.2. HACIENDA PÚBLICA/PATRIMONIO GENERADO: Representa la acumulación de resultados de la gestión de ejercicios anteriores, incluyendo las aplicadas a reservas, resultados del ejercicio en operación y los eventos identificables y cuantificables que le afectan de acuerdo con los lineamientos emitidos por el CONAC.

Cuenta	Nombre de la Cuenta	Noviembre	Movimientos del Periodo		Diciembre
			Cargos	Abonos	
3.2.2	Resultados de Ejercicios Anteriores	2,060,788,209	910,906	-	2,059,877,303
3.2.7	Rectificaciones de Resultados de Ejercicios Anteriores	- 120,903,985 -	1	-	- 120,903,985
Suma de Hacienda Publica / Patrimonio		1,939,884,224	910,905	-	1,938,973,318

4. INGRESOS: Representa el importe de los ingresos y otros beneficios del ente público provenientes de los ingresos de gestión (propios), participaciones, aportaciones, transferencias, asignaciones, subsidios y otras ayudas y otros ingresos.

Cuenta	Nombre de la Cuenta	Noviembre	Movimientos del Periodo		Diciembre
			Cargos	Abonos	
4.1	Ingresos de Gestión	2,175,681,293	-	129,861,517	2,305,542,811
4.2	Participaciones, Aportaciones, Transferencias, Asignaciones, Subsidios y Otras Ayudas	1,790,017,928	-	120,643,334	1,910,661,262
4.3	Otros Ingresos	-	-	-	-
Suma de Ingresos		3,965,699,221	-	250,504,851	4,216,204,073

4.1. INGRESOS DE GESTIÓN: Comprende el importe de los ingresos correspondientes a las contribuciones, productos, aprovechamientos, así como la venta de bienes y servicios. Se agrupan aquí los **Impuestos, Derechos, Productos** de Tipo Corriente y **Aprovechamientos** de Tipo Corriente, los cuales están agrupados de la siguiente manera:

Cuenta	Nombre de la Cuenta	Noviembre	Movimientos del Periodo		Diciembre
			Cargos	Abonos	
4.1.1	Impuestos	1,671,939,466	-	84,492,412	1,756,431,878
4.1.4	Derechos	412,448,785	-	41,150,582	453,599,367
4.1.5	Productos de Tipo Corriente	33,810,455	-	328,316	34,138,771
4.1.6	Aprovechamientos	57,482,587	-	3,890,207	61,372,794
Suma de Ingresos de Gestión		2,175,681,293	-	129,861,517	2,305,542,811

4.1.1. Impuestos: Comprende el importe de los ingresos por las contribuciones establecidas en Ley a cargo de las personas físicas y morales, que sean distintas de las aportaciones de seguridad social, contribuciones de mejoras y derechos.

TESORERÍA MUNICIPAL

Dirección Municipal de Contabilidad
Cuenta Pública Diciembre 2023

Cuenta	Nombre de la Cuenta	Noviembre	Movimientos del Periodo		Diciembre
			Cargos	Abonos	
4.1.1.1	Impuesto sobre los Ingresos	12,311,826	-	171,754	12,483,580
4.1.1.2	Impuesto sobre el Patrimonio	652,892,313	-	8,197,140	661,089,453
4.1.1.3	Impuesto sobre la Produccion, el Consumo y las Transaccione	889,590,095	-	69,145,160	958,735,255
4.1.1.7	Accesorios	117,145,232	-	6,978,358	124,123,590
Suma de los Impuestos		1,671,939,466	-	84,492,412	1,756,431,878

Dentro de este rubro están considerados: Impuestos Sobre los Ingresos, Impuestos Sobre el Patrimonio, Impuestos Sobre la Producción, el Consumo y las Transacciones, Accesorios de Impuestos y Otros Impuestos. Para el Municipio, estos impuestos se encuentran integrados por el Impuesto por Diversiones y Espectáculos Públicos; Impuesto Predial, Impuesto Sobre Urbanización; Impuesto Sobre Adquisición de Bienes Inmuebles; Accesorios y el Impuesto Adicional.

Cuenta	Nombre de la Cuenta	Noviembre	Movimientos del Periodo		Diciembre
			Cargos	Abonos	
4.1.1.1.1	Impuesto por Diversiones y Espectáculos Públicos	12,311,826	-	171,754	12,483,580
4.1.1.2.1	Impuesto Predial	652,892,313	-	8,197,140	661,089,453
4.1.1.3.1	ISABI	889,590,095	-	69,145,160	958,735,255
4.1.1.7.1	Recargos	15,026,565	-	838,625	15,865,190
4.1.1.7.2	Intereses	65,800,909	-	5,566,622	71,367,531
4.1.1.7.3	Gastos de Ejecucion	36,317,758	-	573,111	36,890,869
Suma de Impuestos		1,671,939,466	-	84,492,412	1,756,431,878

4.1.4 Derechos: Comprende el importe de los ingresos por los derechos establecidas en Ley, por el uso o aprovechamiento de los bienes del dominio público, así como por recibir servicios que presta el Estado en sus funciones de derecho público, excepto cuando se presten por organismos descentralizados u órganos desconcentrados cuando en este último caso, se trate de contraprestaciones que no se encuentren previstas en Ley.

También son derechos las contribuciones a cargo de los organismos públicos descentralizados por prestar servicios exclusivos del Estado.

Cuenta	Nombre de la Cuenta	Noviembre	Movimientos del Periodo		Diciembre
			Cargos	Abonos	
4.1.4.1	Derechos por el Uso, Goce y Aprovechamiento	13,217,227	-	652,856	13,870,083
4.1.4.3	Derechos por la Prestación de Servicios	215,660,329	-	19,224,238	234,884,567
4.1.4.4	Accesorios	968	-	-	968
4.1.4.9	Otros Derechos	183,570,261	-	21,277,897	204,848,158
Suma de Derechos		412,448,785	-	41,154,991	453,603,776

4.1.5 Productos de Tipo Corriente: Comprende el importe de los ingresos por contraprestaciones por los servicios que preste el Municipio en sus funciones de

derecho privado, así como por el uso y aprovechamiento de bienes; originando recursos que significan un aumento del efectivo del sector público, como resultado de sus operaciones normales, sin que provengan de la enajenación de su patrimonio.

Cuenta	Nombre de la Cuenta	Noviembre	Movimientos del Periodo		Diciembre
			Cargos	Abonos	
4.1.5.1.5	Por Productos Diversos	19,945,948	-	19,637.54	19,965,586
4.1.5.1.6	Productos Financieros	4,298,388	-	115,985.87	4,414,374
4.1.5.2.3	Por la venta de solares propiedad del Ayuntamiento	9,566,118	-	192,693.00	9,758,811
Suma de Productos		33,810,455	-	328,316	34,138,771

4.1.6 Aprovechamientos de Tipo Corriente: Comprende el importe de los ingresos que percibe el Estado por funciones de derecho público distintos de las contribuciones, derivados de financiamientos y de los que obtengan los organismos descentralizados y las empresas de participación Estatal; originando recursos que significan un aumento del efectivo del sector público, como resultado de sus operaciones normales, sin que provengan de la enajenación de su patrimonio.

Cuenta	Nombre de la Cuenta	Noviembre	Movimientos del Periodo		Diciembre
			Cargos	Abonos	
4.1.6.2	Multas	33,306,914	-	2,826,931	36,133,845
4.1.6.9	Otros Aprovechamientos	24,175,673	-	1,063,276	25,238,949
Suma de Aprovechamientos		57,482,587	-	3,890,207	61,372,794

4.2. PARTICIPACIONES, APORTACIONES, TRANSFERENCIAS, ASIGNACIONES, SUBSIDIOS, INCENTIVOS DERIVADOS DE LA COLABORACION FISCAL Y OTRAS AYUDAS: Comprende el importe de los ingresos de las Entidades Federativas y Municipios por concepto de participaciones, aportaciones, transferencias, asignaciones, subsidios y otras ayudas.

4.2.1 Participaciones y Aportaciones: Comprende el importe de los ingresos de las Entidades Federativas y Municipios por concepto de participaciones y aportaciones, incluye los recursos recibidos para la ejecución de programas federales a través de las Entidades Federativas y los Municipios mediante la reasignación de responsabilidades y recursos presupuestarios, en los términos de los convenios que celebra el Gobierno Federal con éstas.

4.2.1.1 Participaciones: Importe de los ingresos de las Entidades Federativas y Municipios que se derivan del Sistema Nacional de Coordinación Fiscal, así como

las que correspondan a sistemas Estatales de coordinación fiscal determinados por las leyes correspondientes.

Cuenta	Nombre de la Cuenta	Noviembre	Movimientos del Periodo		Diciembre
			Cargos	Abonos	
4.2.1.1.1	Participaciones Federales	822,225,619	-	56,921,463	879,147,082
4.2.1.1.1.1	Fondo General	550,196,331	-	39,812,018	590,008,349
4.2.1.1.1.2	Fondo de Fomento Municipal	80,881,150	-	6,886,002	87,767,152
4.2.1.1.1.3	Tenencia	40,973	-	-	40,973
4.2.1.1.1.4	Fondo de Fiscalización	19,140,483	-	771,066	19,911,549
4.2.1.1.1.5	Impuestos Especiales	15,985,629	-	1,381,138	17,366,767
4.2.1.1.1.7	Impuesto Sobre Automóviles Nuevos	2,312,599	-	549,044	2,861,643
4.2.1.1.1.8	Impuesto a la Gasolina y el Diesel	35,874,554	-	3,701,151	39,575,705
4.2.1.1.1.9	Fondo de ISR	70,794,903	-	-	70,794,903
4.2.1.1.1.10	Impuesto sobre enajenación de bienes inmuebles art. 126	46,998,997	-	3,821,044	50,820,041
4.2.1.1.2	Participaciones Estatales	402,966,106	-	34,936,459	437,902,565
4.2.1.1.2.1	Impuesto del 2.5% Sobre Nominas	60,865,724	-	5,395,939	66,261,663
4.2.1.1.2.2	Impuesto Sobre Enajenación de Bienes Muebles	2,958,156	-	246,507	3,204,663
4.2.1.1.2.3	Impuesto Estatal Vehicular	279,543	-	-	279,543
4.2.1.1.2.4	Servicios de Control Vehicular	116,040,498	-	6,646,766	122,687,264
4.2.1.1.2.5	Servicios del Registro Civil	18,409,185	-	658,166	19,067,351
4.2.1.1.2.6	Registro Publico de la Propiedad y de Comercio	204,413,000	-	21,989,081	226,402,081
4.2.1.2	Aportaciones	450,340,803	-	26,817,820	477,158,623
4.2.1.2.1	Fais	155,344,783	-	-	155,344,783
4.2.1.2.2	Fortamun	294,996,020	-	26,817,820	321,813,840
4.2.1.3	Convenios	12,999,488	-	-	12,999,488
4.2.1.3.15	Regularizacion de Vehiculos Usados de Procedencia Extranjer	12,999,488	-	-	12,999,488.00
4.2.1.4	Incentivos Derivados de la Colaboracion Fiscal	101,485,912	-	1,967,592	103,453,504
4.2.1.4.1	Uso y Goce de la Zona Federal Maritimo Terrestre	101,485,912	-	1,967,592	103,453,504
Suma de Participaciones, Aportaciones y Convenios		1,790,017,928	-	120,643,334	1,910,661,262

5. GASTOS Y OTRAS PÉRDIDAS: Representa el importe de los gastos y otras pérdidas del ente público, incurridos por gastos de funcionamiento, intereses, transferencias, participaciones y aportaciones otorgadas, otras pérdidas de la gestión y extraordinarias, entre otras.

Cuenta	Nombre de la Cuenta	Noviembre	Movimientos del Periodo		Diciembre
			Cargos	Abonos	
5.1	Gastos de Funcionamiento	2,771,396,787	800,130,716	2,346,638	3,569,180,864
5.2	Transferencias, Asignaciones, Subsidios y Otras Ayudas	165,220,312	69,637,978	-	234,858,290
5.3	Convenios de colaboración administrativa	42,531,205	10,238,449	-	52,769,654
5.4	Intereses, Comisiones y Otros Gastos de la Deuda Publica	71,158,921	2,944,135	-	74,103,056
5.5	Otros Gastos y Perdidas Extraordinarias	838,433	10,343	-	848,776
5.6	Inversion Publica	130,012,677	195,941,320	-	325,953,997
Suma Gastos y Otras Perdidas		3,181,158,335	1,078,902,941	2,346,638	4,257,714,638

5.1 GASTOS DE FUNCIONAMIENTO: Comprende el importe del gasto por servicios personales, materiales, suministros y servicios generales no personales, necesarios para el funcionamiento del ente público.

TESORERÍA MUNICIPAL

Dirección Municipal de Contabilidad
Cuenta Pública Diciembre 2023

Cuenta	Nombre de la Cuenta	Noviembre	Movimientos del Periodo		Diciembre
			Cargos	Abonos	
5.1.1	Servicios Personales	1,645,230,227	370,584,662	6,869	2,015,808,019
5.1.2	Materiales y Suministros	301,765,111	91,245,995	1,759,769	391,251,337
5.1.3	Servicios Generales	824,401,450	338,300,058	580,000	1,162,121,508
Suma de Gastos de Funcionamiento		2,771,396,787	800,130,716	2,346,638	3,569,180,864

5.1.1 Servicios Personales: Comprende el importe del gasto por remuneraciones del personal de carácter permanente y transitorio al servicio del ente público y las obligaciones que de ello se deriven, tales como prestaciones de seguridad social y prestaciones contractuales.

Cuenta	Nombre de la Cuenta	Noviembre	Movimientos del Periodo		Diciembre
			Cargos	Abonos	
5.1.1.1	Remuneraciones al Personal de Carácter Permanente	384,978,153	43,697,743	-	428,675,896
5.1.1.3	Remuneraciones Adicionales y Especiales	302,475,720	209,659,738	-	512,135,458
5.1.1.4	Seguridad Social	124,702,640	9,613,267	-	134,315,907
5.1.1.5	Otras Prestaciones Sociales y Economicas	281,405,976	52,885,534	-	334,291,510
5.1.1.6	Previsiones	551,667,738	54,728,379	6,869	606,389,249
Suma de Servicios Personales		1,645,230,227	370,584,662	6,869	2,015,808,019

5.1.2 Materiales y Suministros: Comprende el importe del gasto por toda clase de insumos y suministros requeridos para la prestación de bienes y servicios, y para el desempeño de las actividades administrativas.

Cuenta	Nombre de la Cuenta	Noviembre	Movimientos del Periodo		Diciembre
			Cargos	Abonos	
5.1.2.1	Materiales de Administración	15,268,707	16,386,401	1,759,769	29,895,339
5.1.2.2	Alimentos y Utensilios	10,483,395	4,070,578	-	14,553,973
5.1.2.3	Materias Primas y Materiales de Produccion y Comercializacion	3,469	-	-	3,469
5.1.2.4	Materiales y Articulos de Construcción y de Reparación	26,674,269	4,904,998	-	31,579,267
5.1.2.5	Productos Químicos, Farmaceuticos y de Laboratorio	5,504,133	498,942	-	6,003,075
5.1.2.6	Combustibles, Lubricantes y Aditivos	222,762,916	48,652,550	-	271,415,466
5.1.2.7	Vestuario, Blancos, Prendas de Protección y Articulos Deportiv	3,695,468	1,554,415	-	5,249,884
5.1.2.8	Materiales y Suministros para Seguridad	1,010,130	-	-	1,010,130
5.1.2.9	Herramientas, Refacciones y Accesorios Menores	16,362,624	15,178,111	-	31,540,734
Suma de Materiales y Suministros		301,765,111	91,245,995	1,759,769	391,251,337

5.1.3 Servicios Generales: Importe del gasto por servicios básicos necesarios para el funcionamiento del ente público.

Cuenta	Nombre de la Cuenta	Noviembre	Movimientos del Periodo		Diciembre
			Cargos	Abonos	
5.1.3.1	Servicios Básicos	81,345,434	12,922,124	-	94,267,558
5.1.3.2	Servicios de Arrendamiento	414,129,245	242,106,196	580,000	655,655,441
5.1.3.3	Servicios Profesionales, Científicos y Técnicos; y Otros Servi	74,786,890	31,374,095	-	106,160,985
5.1.3.4	Servicios Financieros, Bancarios y Comerciales	8,361,939	785,744	-	9,147,683
5.1.3.5	Servicios de Instalación, Rep., Mto., y Conservación	65,299,826	8,405,685	-	73,705,511
5.1.3.6	Servicios de Comunicación Social y Publicidad	36,347,433	17,980,003	-	54,327,436
5.1.3.7	Servicios de Traslado y Viaticos	5,031,558	598,503	-	5,630,061
5.1.3.8	Servicios Oficiales	127,279,415	24,127,375	-	151,406,791
5.1.3.9	Otros Servicios Generales	11,819,709	333	-	11,820,042
Suma de Servicios Generales		824,401,450	338,300,058	580,000	1,162,121,508

5.2 TRANSFERENCIAS, ASIGNACIONES, SUBSIDIOS Y OTRAS AYUDAS:

Comprende el importe del gasto por las transferencias, asignaciones, subsidios y otras ayudas destinadas en forma directa o indirecta a los sectores público, privado y externo. Así como, el importe del gasto por las ayudas sociales que el ente público otorga a personas, instituciones y diversos sectores de la población para propósitos sociales.

Cuenta	Nombre de la Cuenta	Noviembre	Movimientos del Periodo		Diciembre
			Cargos	Abonos	
5.2.4	Ayudas Sociales	165,220,312	69,637,978	-	234,858,290
Suma de Transferencias, Asignaciones, Subsidios y Otras Ayudas		165,220,312	69,637,978	-	234,858,290

5.3 CONVENIOS: Asignaciones destinadas a cubrir los incentivos derivados de convenios de colaboración administrativa que se celebren con otros órdenes de gobierno.

Cuenta	Nombre de la Cuenta	Noviembre	Movimientos del Periodo		Diciembre
			Cargos	Abonos	
5.3.8.1.6	Transferencias internas otorgadas a entidades paraestatales no	9,507,486	9,507,486	-	-
5.3.8.3.1	Otros convenios	33,023,719	19,745,935	-	52,769,654
Suma de Participaciones y Aportaciones		33,023,719	19,745,935	-	52,769,654

5.4 INTERESES, COMISIONES Y OTROS GASTOS DE LA DEUDA PÚBLICA:

Comprende el importe del gasto por intereses, comisiones y otros gastos de la deuda pública derivados de los diversos créditos o financiamientos contratados a plazo con instituciones nacionales y extranjeras, privadas y mixtas de crédito y con otros acreedores.

Cuenta	Nombre de la Cuenta	Noviembre	Movimientos del Periodo		Diciembre
			Cargos	Abonos	
5.4.1	Intereses de la Deuda Pública Interna	32,908,852	2,944,135	-	35,852,987
5.4.9	Deuda Publica	38,250,069	-	-	38,250,069

5.5 OTROS GASTOS Y PÉRDIDAS EXTRAORDINARIAS: Comprenden los importes de los gastos no incluidos en los grupos anteriores.

Se aplica aquí el monto de la pérdida cambiaria que sufre la moneda extranjera al final del periodo, por las revaluaciones de las cuentas bancarias que se tienen en dólares.

Cuenta	Nombre de la Cuenta	Noviembre	Movimientos del Periodo		Diciembre
			Cargos	Abonos	
5.5.9.4	Diferencia por Tipo de Cambio Negativo	838,433	10,343	-	848,776

5.6 INVERSIÓN PÚBLICA

El monto Reflejado en esta cuenta corresponde a Obra Pública, como lo es pavimentación, alumbrado público entre otros. La cual corresponde a una obra durante el mes; Pavimentación y Re encarpetao de diversas calles.

Cuenta	Nombre de la Cuenta	Noviembre	Movimientos del Periodo		Diciembre
			Cargos	Abonos	
5.6.6.1	Obra publica en Bienes de Dominio Publico	130,012,677	195,941,320	-	325,953,997

2) NOTAS AL ESTADO DE VARIACIONES EN LA HACIENDA PÚBLICA / PATRIMONIO.

En el estado de variaciones en la Hacienda Pública/Patrimonio, se reflejan los cambios efectuados al patrimonio contribuido, patrimonio generado de ejercicios anteriores y al patrimonio generado del ejercicio. A continuación, se muestra un resumen de los cambios efectuados al mes de diciembre de 2023.

La cuenta de **patrimonio contribuido** muestra un saldo al final del periodo que se informa de **1 mil 267 millones 240 mil 171 pesos**.

La partida de **resultado de ejercicios anteriores** muestra un saldo neto al final del periodo que se informa es de **1 mil 939 millones 452 mil 360 pesos**.

La partida del **resultado del ejercicio** al cierre del periodo que se informa, refleja un saldo de **-41 millones 989 mil 607 pesos**.

El **patrimonio al final del ejercicio** muestra un saldo neto al final del periodo que se informa es de **3 mil 164 millones 702 mil 924 pesos**.

Municipio de Los Cabos Estado de Variación en la Hacienda Pública Del 1o de enero al 31 de diciembre de 2023 (Cifras en Pesos)					
Concepto	Hacienda Pública / Patrimonio Contribuido	Hacienda Pública / Patrimonio Generado de Ejercicios Anteriores	Hacienda Pública / Patrimonio Generado de Ejercicio	Exceso o Insuficiencia en la Actualización de la Hacienda Pública / Patrimonio	Total
Hacienda Pública/Patrimonio Contribuido Neto de 2022	1,267,240,171				1,267,240,171
Aportaciones	1,003,037,072				1,003,037,072
Donaciones de Capital	0				0
Actualización de la Hacienda Pública/Patrimonio	264,203,099				264,203,099
Hacienda Pública/Patrimonio Generado Neto de 2022		1,963,108,443	10,585,601		1,973,694,043
Resultados del Ejercicio (Ahorro/Desahorro)			10,585,601		10,585,601
Resultados de Ejercicios Anteriores		2,083,533,386			2,083,533,386
Revalúos		0			0
Reservas		0			0
Rectificaciones de Resultados de Ejercicios Anteriores		-120,424,943			-120,424,943
Exceso o Insuficiencia en la Actualización de la Hacienda Pública/Patrimonio Neto de 2022				0	0
Resultado por Posición Monetaria					0
Resultado por Tenencia de Activos no Monetarios					0
Hacienda Pública/Patrimonio Neto Final de 2022	1,267,240,171	1,963,108,443	10,585,601	0	3,240,934,214
Cambios en la Hacienda Pública/Patrimonio Contribuido Neto de 2023	0				0
Aportaciones	0				0
Donaciones de Capital	0				0
Actualización de la Hacienda Pública/Patrimonio	0				0
Variaciones de la Hacienda Pública/Patrimonio Generado Neto de 2023		-23,656,083	-52,575,207		-76,231,290
Resultados del Ejercicio (Ahorro/Desahorro)			-41,510,565		-41,510,565
Resultados de Ejercicios Anteriores		-23,656,083	-10,585,601		-34,241,683
Revalúos			0		0
Reservas			0		0
Rectificaciones de Resultados de Ejercicios Anteriores			-479,041		-479,041
Cambios en el Exceso o Insuficiencia en la Actualización de la Hacienda Pública/Patrimonio Neto de 2023				0	0
Resultado por Posición Monetaria					0
Resultado por Tenencia de Activos no Monetarios					0
Hacienda Pública/Patrimonio Neto Final de 2023	1,267,240,171	1,939,452,360	-41,989,607	0	3,164,702,924

3) NOTAS AL ESTADO DE FLUJOS DE EFECTIVO

El estado de flujo de efectivo del Municipio de Los Cabos tiene como finalidad proveer de información sobre las fuentes de entradas y salidas de Recursos, proporciona una base para evaluar la capacidad de generar Efectivo y Equivalentes del efectivo.

Origen:

Ingresos de Gestión, Participaciones, Otros Ingresos, Efectivo y Valores durante el mes; obteniendo Fondos totales al orden de los **3 965 millones 699 mil 221 pesos**.

Aplicación:

Se efectuaron salida de Recursos en todos los conceptos de Egresos por el orden de los **3 109 millones 999 mil 414 pesos**.

El flujo de efectivo neto del mes de diciembre, fue por la cantidad de **855 millones 699 mil 807 pesos** y el importe del efectivo y equivalentes al término del mes de diciembre, fue por la cantidad de **125 millones 714 mil 342 pesos**.

- Flujo neto por las actividades de operación, es el resultado de los ingresos Efectivamente cobrados contra los egresos efectivamente pagados.
- El flujo neto por las actividades de inversión corresponde a la aplicación de efectivo para adquisición de bienes muebles e inmuebles.
- El flujo neto de efectivo por las actividades de financiamiento, corresponde a los Incrementos y/o disminuciones en activos y pasivos financieros.

Municipio de Los Cabos Estado de Flujos de Efectivo Del 01 de enero al 31 de diciembre de 2023. (Cifras en Pesos)		
Concepto	2023	2022
Flujos de Efectivo de las Actividades de Operación		
Origen	4,216,204,072.57	4,074,972,463.16
Impuestos	1,756,431,878.32	1,810,198,574.73
Cuotas y Aportaciones de Seguridad Social	0.00	0.00
Contribuciones de Mejoras	0.00	0.00
Derechos	453,599,367.14	349,079,326.87
Productos	34,138,771.19	26,323,380.85
Aprovechamientos	61,372,793.92	80,601,057.26
Ingresos por Venta de Bienes y Prestación de Servicios		
Participaciones, Aportaciones, Convenios, Incentivos Derivados de la Colaboración Fiscal y Fondos Distintos de	1,910,661,262.00	1,801,077,831.50
Transferencias, Asignaciones, Subsidios y Subvenciones, y Pensiones y Jubilaciones		
Otros Orígenes de Operación	0.00	7,692,291.95
Aplicación	4,183,611,581.57	4,037,570,120.54
Servicios Personales	2,015,808,019.29	1,744,288,194.32
Materiales y Suministros	391,251,336.95	376,400,278.79
Servicios Generales	1,162,121,508.19	1,309,697,403.17
Transferencias Internas y Asignaciones al Sector Público	0.00	10,319,623.80
Transferencias al resto del Sector Público	0.00	0.00
Subsidios y Subvenciones	0.00	0.00
Ayudas Sociales	234,858,289.59	364,763,818.79
Pensiones y Jubilaciones	0.00	0.00
Transferencias a Fideicomisos, Mandatos y Contratos Análogos	0.00	0.00
Transferencias a la Seguridad Social	0.00	0.00
Donativos	0.00	0.00
Transferencias al Exterior	0.00	0.00
Participaciones		
Aportaciones		
Convenios	52,769,653.87	0.00
Otras Aplicaciones de Operación	326,802,773.68	232,100,801.67
Flujos Netos de Efectivo por Actividades de Operación	32,592,491.00	37,402,342.62
Flujos de Efectivo de las actividades de Inversión		
Origen	0.00	0.00
Bienes Inmuebles, Infraestructura y Construcciones en Proceso		
Bienes Muebles		
Otros Orígenes de Inversión		
Aplicación	0.00	0.00
Bienes Inmuebles, Infraestructura y Construcciones en Proceso		
Bienes Muebles		
Otras Aplicaciones de Inversión		
Flujos Netos de Efectivo por Actividades de Inversión	0.00	0.00
Flujos de Efectivo de las actividades de Financiamiento		
Origen	0.00	0.00
Endeudamiento Neto	0.00	0.00
Interno		
Externo		
Otros Orígenes de Financiamiento		
Aplicación	74,103,056.09	26,816,742.02
Servicios de la Deuda	74,103,056.09	26,816,742.02
Interno	74,103,056.09	26,816,742.02
Externo		
Otras Aplicaciones de Financiamiento		
Flujos Netos de Efectivo por Actividades de Financiamiento	- 74,103,056.09	- 26,816,742.02
Incremento/Disminución Neta en el Efectivo y Equivalentes al Efectivo	- 41,510,565.09	10,585,600.60
Efectivo y Equivalentes al Efectivo al Inicio del Ejercicio	104,563,293.90	111,962,873.84
Efectivo y Equivalentes al Efectivo al Final del Ejercicio	79,213,478.59	104,563,293.90

B) NOTAS DE MEMORIA

CUENTAS DE ORDEN PRESUPUESTALES

Las cuentas de orden se utilizan para registrar movimientos de valores que no afecten o modifiquen el balance del ente contable, sin embargo, su incorporación en libros es necesaria con fines de recordatorio contable, de control y en general sobre los aspectos administrativos, o bien para consignar sus derechos o responsabilidades contingentes que puedan o no presentarse en el futuro.

INGRESOS ESTIMADOS: Es el momento contable que refleja los montos previstos que se aprueban anualmente en la Ley de Ingresos considerando los conceptos de: Impuestos, Derechos, Productos, Aprovechamientos, Ingresos Derivados de Financiamientos; así como de la Venta de Bienes, Prestación de Servicios y Otros Ingresos, además de Participaciones, Aportaciones, Convenios, Incentivos Derivados de la Colaboración Fiscal y Fondos Distintos de Aportaciones; así mismo, las Transferencias, Asignaciones, Subsidios y Subvenciones, y Pensiones y Jubilaciones. La Administración del Municipio de Los Cabos, B.C.S., inició operaciones con un presupuesto total aprobado de **3 mil 412 millones 275 mil 891 pesos**.

INGRESOS MODIFICADOS: El ingreso modificado es el momento contable que refleja las adecuaciones presupuestarias que resultan de los incrementos y decrementos a la Ley de Ingresos estimada. El 05 de julio del año 2023, mediante el acta de cabildo 58 correspondiente a la Vigésima Segunda Sesión Pública Ordinaria fue autorizada una reforma al artículo 1º de la Ley de Ingresos del Municipio de Los Cabos, para el ejercicio fiscal 2023 por un total de **3 mil 624 millones 723 mil 534 pesos**. El 22 de diciembre del año 2023, mediante el acta de cabildo 72 correspondiente a la Cuadragésima Primera Sesión Pública Extraordinaria fue autorizada, y publicada en el boletín oficial del Estado de Baja California Sur No. 86, una reforma al artículo 1º de la Ley de Ingresos del Municipio de Los Cabos, para el ejercicio fiscal 2023 por un total de **4 mil 292 millones 224 mil 153 pesos**.

INGRESOS DEVENGADOS: Es el momento contable que se realiza cuando existe jurídicamente el derecho de cobro de los Impuestos, Derechos, Productos, Aprovechamientos; así como de la venta de bienes y servicios, además de

participaciones, Aportaciones, recursos convenidos, y otros ingresos por parte de los entes Públicos.

INGRESOS RECAUDADOS: Es el momento contable que refleja el cobro efectivo o cualquier otro medio de pago, el cual al mes de diciembre de 2023 es por un importe de **4,216 millones 208 mil 073 pesos**, logrando llegar con ello al **98.2%** respecto a la Ley de Ingresos modificada; los cuales se detallan a continuación:

Rubro de Ingresos	(1)	(2)	(3 = 1 + 2)	(4)	(5)	(6 = 5 - 3)	(7)
	Estimado	Ampliaciones y Reducciones	Modificado	Devengado	Recaudado	Diferencia	%
0 - INGRESOS DERIVADOS DE FINANCIAMIENTO	-	-	-	-	-	-	-
0.1 - Endeudamiento Interno	-	-	-	-	-	-	-
1 - IMPUESTOS	\$1,381,296,177	\$454,754,495	\$1,836,050,672	\$1,756,431,878	\$1,756,431,878	\$375,135,701	96%
1.1 - Impuestos sobre los ingresos	\$6,505,666	\$(1,181,118)	\$5,324,548	\$12,483,580	\$12,483,580	\$5,977,914	234%
1.1.1 - Impuesto por Diversiones y Espectáculos Públicos	\$6,505,665	\$(1,181,118)	\$5,324,547	\$12,483,580	\$12,483,580	\$5,977,915	234%
1.1.1.1 - Por Diversiones	\$6,505,664	\$(1,181,118)	\$5,324,546	\$12,483,580	\$12,483,580	\$5,977,916	234%
1.1.1.2 - Por Espectáculos Públicos	\$1	-	\$1	-	-	\$(1)	
1.1.2 - Impuesto por Juegos, Rifas y Loterías permitidos por la Ley	\$1	-	\$1	-	-	\$(1)	
1.2 - Impuestos sobre el patrimonio	\$501,148,024	\$240,983,658	\$742,131,682	\$661,089,453	\$661,089,453	\$159,941,429	89%
1.3 - Impuestos sobre la producción, el consumo y las transacciones	\$786,022,849	\$173,680,837	\$959,703,686	\$958,735,255	\$958,735,255	\$172,712,406	100%
1.7 - Accesorios	\$25,845,316	\$102,678,231	\$128,523,547	\$124,123,590	\$124,123,590	\$98,278,274	97%
1.8 - Otros Impuestos	\$61,774,321	\$(61,407,113)	\$367,208	-	-	\$(61,774,321)	0%
1.9 - Impuestos no comprendidos en las fracciones de la Ley de Ingresos causadas en ejercicios fiscales anteriores pendientes de liquidación o pago	\$1	-	\$1	-	-	\$(1)	
4 - DERECHOS	\$348,597,108	\$99,134,241	\$447,731,349	\$453,599,367	\$453,599,367	\$105,002,259	101%
4.1 - Derechos por el uso, goce, aprovechamiento o explotación de bienes de dominio público	\$13,272,234	\$1,861,085	\$15,133,319	\$13,870,083	\$13,870,083	\$597,849	92%
4.2 - Derechos a los hidrocarburos	-	-	-	-	-	-	-
4.3 - Derechos por prestación de servicios	\$255,324,872	\$41,652,539	\$296,977,411	\$234,884,308	\$234,884,308	\$(20,440,564)	79%
4.4 - Otros derechos	\$80,000,000	\$55,620,617	\$135,620,617	\$204,844,008	\$204,844,008	\$124,844,008	151%
4.5 - Accesorios	\$1	-	\$1	\$968	\$968	\$968	
4.9 - Derechos no comprendidos en las fracciones de la Ley de Ingresos causadas en ejercicios fiscales anteriores pendientes de liquidación o pago	\$1	-	\$1	-	-	\$(1)	
5 - PRODUCTOS	\$4,080,175	\$30,711,276	\$34,791,451	\$34,138,771	\$34,138,771	\$30,035,923	98%
5.1 - Productos de tipo corriente	\$4,080,174	\$28,711,275	\$32,791,449	\$24,379,960	\$24,379,960	\$20,277,113	74%
5.1 - Corriente	-	-	-	-	-	-	-
5.2 - Productos de capital	-	\$2,000,001	\$2,000,001	\$9,758,811	\$9,758,811	\$9,758,811	488%
5.2 - Capital	-	-	-	-	-	-	-
5.9 - Productos no comprendidos en las fracciones de la Ley de Ingresos causadas en ejercicios fiscales anteriores pendientes de liquidación o pago	\$1	-	\$1	-	-	\$(1)	0%
6 - APROVECHAMIENTOS	\$54,960,378	\$10,333,464	\$65,293,842	\$61,372,794	\$61,372,794	\$6,412,416	94%
6.1 - Aprovechamientos de tipo corriente	\$46,127,578	\$27,775	\$46,155,353	\$61,372,794	\$61,372,794	\$15,245,216	133%
6.1 - Corriente	-	-	-	-	-	-	-
6.2 - Aprovechamientos Patrimoniales	\$8,832,800	\$10,305,689	\$19,138,489	-	-	\$(8,832,800)	0%
6.2 - Capital	-	-	-	-	-	-	-
7 - INGRESOS POR VENTAS DE BIENES Y SERVICIOS	-	-	-	-	-	-	-
8 - PARTICIPACIONES Y APORTACIONES	\$1,623,342,048	\$285,014,789	\$1,908,356,837	\$1,910,661,262	\$1,910,661,262	\$287,319,214	100%
8.1 - Participaciones	\$1,042,569,934	\$269,314,858	\$1,311,884,792	\$1,317,049,647	\$1,317,049,647	\$274,479,713	100%
8.2 - Aportaciones	\$474,458,174	\$2,700,446	\$477,158,620	\$477,158,623	\$477,158,623	\$2,700,449	100%
8.3 - Convenios	\$1	\$12,999,487	\$12,999,488	\$12,999,488	\$12,999,488	\$12,999,487	100%
8.4 - Incentivos Derivados de la Colaboración Fiscal	\$106,313,939	\$(2)	\$106,313,937	\$103,453,504	\$103,453,504	\$(2,860,435)	97%
8.6 - Otros Ingresos y beneficios varios	-	-	-	-	-	-	-
9 - TRANSFERENCIAS, ASIGNACIONES, SUBSIDIOS Y OTRAS AYUDAS	-	-	-	-	-	-	-
Total	\$3,412,275,886	\$879,948,267	\$4,292,224,153	\$4,216,208,073	\$4,216,208,073	\$803,905,513	98.2%

Ingresos Excedentes

EGRESOS PRESUPUESTALES

PRESUPUESTO DE EGRESOS APROBADO: El presupuesto que al mes de diciembre se aprobó, asciende a los **368 millones 870 mil 832 pesos**.

MODIFICACIONES AL PRESUPUESTO DE EGRESOS APROBADO: En este momento contable se refleja la asignación presupuestaria que resulta de incorporar las adecuaciones presupuestarias al presupuesto aprobado. En el mes de diciembre, se realizaron recalendarizaciones y transferencias internas al presupuesto de egresos por un importe de **402 millones 216 mil 618 pesos**; presupuesto que se encuentra en las etapas siguientes:

PRESUPUESTO DE EGRESOS COMPROMETIDO: Este momento contable refleja la aprobación por la autoridad competente de un acto administrativo u otro instrumento jurídico que formaliza una relación jurídica con terceros para la adquisición de bienes o servicios. En el mes de diciembre, el saldo que se muestra en este rubro es por **805 millones 607 mil 824 pesos**.

PRESUPUESTO DE EGRESOS DEVENGADO: En este momento contable se refleja el reconocimiento de una obligación de pago con terceros, al cierre del mes muestra un importe devengado por **959 millones 004 mil 596 pesos**.

PRESUPUESTO DE EGRESOS EJERCIDO: En este momento contable se refleja la emisión de cuentas por liquidar debidamente aprobada por la autoridad competente, el cual muestra un saldo en el mes de **433 millones 534 mil 647 pesos**.

PRESUPUESTO DE EGRESOS PAGADO: En este momento contable se refleja la cancelación total o parcial de las obligaciones de pago; el importe en este rubro del mes fue por **438 millones 685 mil 097 pesos**.

El comportamiento de dichos conceptos se detalla a continuación:



H. XIV AYUNTAMIENTO DE LOS CABOS, B.C.S
TESORERÍA MUNICIPAL
ESTADO DEL EJERCICIO DEL PRESUPUESTO DE EGRESOS POR CAPITULO DEL GASTO
AL 31 DE DICIEMBRE DE 2023

Fecha y Hora de Impresión: 19/04/2024 11:00 a.m.

CAPITULO	DESCRIPCIÓN	PRESUPUESTO DE EGRESOS APROBADO	AMPLIACIONES/ (REDUCCIONES)	PRESUPUESTO VIGENTE	COMPROMETIDO	PRESUPUESTO DISPONIBLE PARA COMPROMETER	DEVENGADO	COMPROMETIDO O NO DEVENGADO	PRESUPUESTO SIN DEVENGAR	EJERCIDO	PAGADO	CUENTAS POR PAGAR (DEUDA)
		1	2	3	4	5=(3-4)	6	7=(4-6)	8=(3-6)	9	10	11=(6-10)
1000	SERVICIOS PERSONALES	1,152,704,154	552,964,598	1,705,668,753	1,680,423,651	25,245,101	1,680,423,651	-	25,245,101	1,655,052,406	1,655,052,406	25,371,245
2000	MATERIALES Y SUMINISTROS	323,410,332	79,005,812	402,416,144	402,043,946	372,199	402,043,946	-	372,199	337,016,878	338,098,189	63,945,757
3000	SERVICIOS GENERALES	883,857,753	279,478,140	1,163,335,892	1,161,665,224	1,670,668	1,161,207,724	457,500	2,128,168	802,745,558	802,901,558	358,306,166
4000	TRANSF., ASIGNAC., SUBS., Y OTRAS AYUDAS	367,984,084	126,143,569	241,840,515	237,611,888	4,228,628	235,005,888	2,606,000	6,834,628	172,769,646	173,096,646	61,909,242
5000	BIENES MUEBLES, INMUEBLES E INTANGIBLES	45,890,000	33,614,887	79,504,887	79,315,273	189,613	79,315,273	-	189,613	70,465,717	70,465,717	8,849,556
6000	INVERSIÓN PÚBLICA	357,000,000	44,205,412	312,794,588	296,995,655	15,798,933	325,954,050	28,958,395	13,159,462	59,953,222	59,953,222	266,000,828
7000	INV. FINANCIERAS Y OTRAS PROVISIONES	167,850,000	108,772,975	59,077,025	-	59,077,025	-	-	59,077,025	-	-	-
8000	PARTICIPACIONES Y APORTACIONES	27,529,567	26,454,402	53,983,969	52,769,654	1,214,315	52,769,654	-	1,214,315	45,625,179	45,625,179	7,144,475
9000	DEUDA PÚBLICA	86,050,000	187,552,378	273,602,378	273,602,378	-	273,602,378	-	-	273,602,378	273,602,378	-
TOTAL		3,412,275,891	879,948,260	4,292,224,151	4,184,427,668	107,796,482	4,210,322,563	- 25,894,895	81,901,587	3,417,230,984	3,418,795,295	791,527,268



H. XIV AYUNTAMIENTO DE LOS CABOS, B.C.S
TESORERÍA MUNICIPAL
ESTADO DEL EJERCICIO DEL PRESUPUESTO DE EGRESOS POR CAPITULO DEL GASTO
DEL 01 AL 31 DE DICIEMBRE DE 2023

Fecha y Hora de Impresión: 19/04/2024 11:00 a.m.

CAPITULO	DESCRIPCIÓN	PRESUPUESTO DE EGRESOS APROBADO	AMPLIACIONES/ (REDUCCIONES)	PRESUPUESTO VIGENTE	COMPROMETIDO	PRESUPUESTO DISPONIBLE PARA COMPROMETER	DEVENGADO	COMPROMETIDO O NO DEVENGADO	PRESUPUESTO SIN DEVENGAR	EJERCIDO	PAGADO	CUENTAS POR PAGAR (DEUDA)
		1	2	3	4	5=(3-4)	6	7=(4-6)	8=(3-6)	9	10	11=(6-10)
1000	SERVICIOS PERSONALES	170,193,826	7,859,331	178,053,157	178,040,545	12,612	178,383,468	342,923	330,311	176,184,869	176,184,869	2,198,599
2000	MATERIALES Y SUMINISTROS	21,600,741	26,396,646	47,997,387	74,600,850	26,603,463	95,825,241	21,224,391	47,827,854	40,789,779	43,810,273	52,014,968
3000	SERVICIOS GENERALES	110,719,517	143,542,821	254,262,338	279,323,660	25,061,322	337,590,731	58,267,071	83,328,393	102,060,907	103,182,273	234,408,459
4000	TRANSF., ASIGNAC., SUBS., Y OTRAS AYUDAS	18,241,981	30,961,031	49,203,012	42,964,473	6,238,539	69,808,576	26,844,102	20,605,563	42,738,422	43,747,012	26,061,564
5000	BIENES MUEBLES, INMUEBLES E INTANGIBLES	250,000	174,458	75,542	2,982,865	2,907,323	5,377,981	2,395,116	5,302,440	682,378	682,378	4,695,603
6000	INVERSIÓN PÚBLICA	33,264,766	70,948,862	104,213,628	155,425,134	51,211,506	199,635,259	44,210,125	95,421,631	5,839,426	5,839,426	193,795,833
7000	INV. FINANCIERAS Y OTRAS PROVISIONES	13,500,000	45,577,025	59,077,025	-	59,077,025	-	-	59,077,025	-	-	-
8000	PARTICIPACIONES Y APORTACIONES	-	38,302,737	38,302,737	41,086,843	2,784,106	41,199,887	113,044	2,897,150	34,055,412	34,055,412	7,144,475
9000	DEUDA PÚBLICA	1,100,000	38,802,623	39,902,623	31,183,454	8,719,169	31,183,454	-	8,719,169	31,183,454	31,183,454	-
TOTAL		368,870,832	402,216,618	771,087,450	805,607,824	34,520,374	959,004,596	- 153,396,772	187,917,147	433,534,647	438,685,097	520,319,500

II. NOTAS DE GESTIÓN ADMINISTRATIVA AL 31 DE DICIEMBRE DE 2023.**1.- INTRODUCCIÓN**

Los Estados Financieros del Municipio de Los Cabos, prevén de información financiera al Presidente Municipal, Síndico, Regidores, Directores, al Congreso Local y los Ciudadanos en General, Proveedores, Acreedores, Instituciones Bancarias, entre otros.

El objetivo de las presentes notas es la revelación del contexto y de los aspectos económicos - financieros más relevantes que influyeron en las decisiones del periodo, y que deberán ser considerados en la elaboración de los estados financieros para la mayor comprensión de los mismos y sus particularidades.

De esta manera de informa y explica la respuesta del Gobierno Municipal a las condiciones relacionadas con la información financiera de este mes de gestión; además, se exponen las políticas que han afectado las decisiones en el periodo.

2.- PANORAMA ECONÓMICO Y FINANCIERO.

El Municipio de Los Cabos, B.C.S., opera con recursos provenientes de Participaciones Federales, Estatales y Recursos Propios que se obtienen por el cobro de los Impuestos, Derechos, Productos y Aprovechamientos.

Estos recursos son aplicables en la operación de la Administración Municipal de Los Cabos, de tal manera que se dé cumplimiento a las funciones establecidas en las distintas Leyes a las que está sujeto el Municipio.

3.- AUTORIZACIÓN E HISTORIA

El 10 de abril de 1980 en La Paz B.C.S. se emitió el Decreto número 181 donde se reforma y adicionan el Artículo 120 de la Constitución Política del Estado de Baja California Sur inciso d), dando creación jurídica al Municipio de Los Cabos, otorgándole autonomía propia.

4.- ORGANIZACIÓN Y OBJETO SOCIAL.

- a) Objeto Social: El objeto social de la Administración del Municipio de Los Cabos, radica en brindar certeza social y otorgar el mayor bienestar social de acuerdo a sus posibilidades.
- b) Principal actividad: Brindar servicios a la ciudadanía de carácter jurídico y social.
- c) Ejercicio fiscal: 2023
- d) Régimen Jurídico: Régimen General de las Personas Morales con fines no Lucrativos.
- e) Consideraciones fiscales del Ente: Retenedor de ISR por sueldos y salarios, Declaración anual de ISR donde se informen sobre los pagos y retenciones de servicios profesionales, Declaración anual donde se informen sobre las retenciones de los trabajadores que recibieron sueldos y salarios y trabajadores asimilados a salarios, Declaración provisional mensual de Impuesto sobre la Renta por las retenciones realizadas por servicios profesionales, Declaración informativa anual de Subsidio para el empleo.
- f) Estructura Organización Básica:

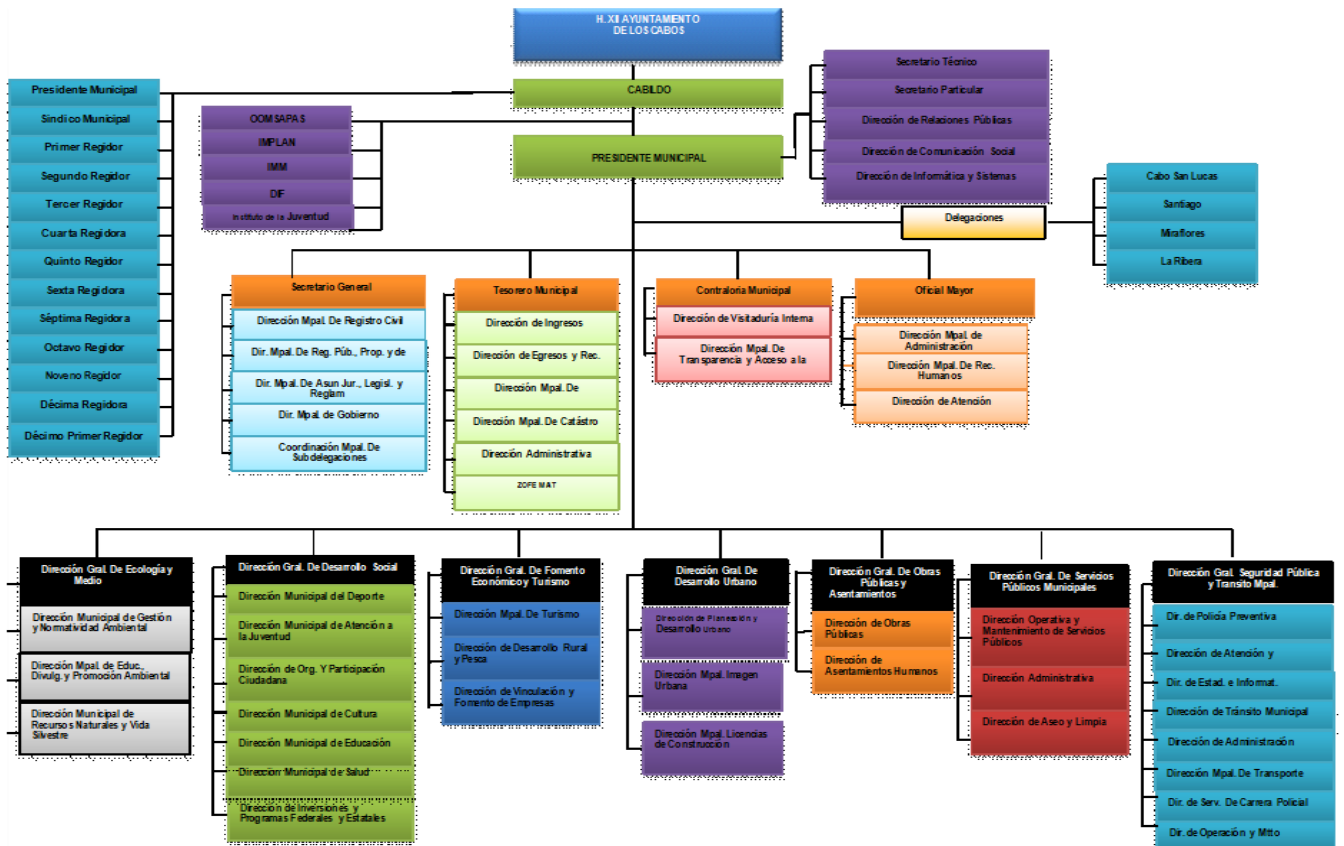

- g) Fideicomisos, Mandatos y Análogos de los cuales es fideicomitente o fiduciario. El Municipio de Los Cabos, B.C.S. es fideicomitente en primer lugar del Fideicomiso F/1693 con la institución financiera Deutsche Bank; y a su vez fiduciario en segundo lugar del mismo.

5.- BASES DE PREPARACIÓN DE LOS ESTADOS FINANCIEROS.

- a) Se ha tratado de observar de acuerdo a las posibilidades la normativa emitida por la CONAC, muestra de ellos son estas notas a los Estados Financieros.
- b) Se ha continuado con el proceso de la valuación de los activos por conducto de la Oficialía Mayor pero aún no se ha realizado la revaluación de los mismos, así como la depreciación correspondiente, esperando esta Tesorería Municipal el oficio formal con el informe respectivo y cantidades para su registro contable correspondiente. Dentro del Sistema Integral se ha considerado los activos existentes.
- c) Se aplican de acuerdo a la normativa gubernamental los postulados básicos gubernamentales.
- d) El Municipio aplica los Lineamientos para la Integración y Presentación de la Cuenta Pública del Estado de Baja California Sur, establecido por la Auditoría Superior del Estado de Baja California Sur, sin contraponer a la Ley General de Contabilidad Gubernamental.
- e) El Municipio lleva a cabo el control de los momentos contables presupuestales tanto de los Ingresos como de los Egresos, de acuerdo como lo marca la Ley General de Contabilidad Gubernamental.

Tendiente a cumplir con las disposiciones del Consejo Nacional de Armonización Contable y la aplicación de la Ley General de Contabilidad Gubernamental, la Comisión Estatal del Baja California Sur adopto el Plan de Cuentas, Clasificador por Objeto del Gasto y de Ingresos iniciando operaciones a prueba el sistema implementado por Egob SIAC. En el marco de la Ley General de Contabilidad Gubernamental, la Administración del Municipio de Los Cabos, B.C.S., realizó la implementación del sistema contable Egob SIAC cumpliendo con el registro contable y presupuestal conforme a las características de estructura, diseño y

operación que indica dicha Ley. La adecuación consistió en adoptar los instrumentos técnicos como son: El plan de cuentas, clasificador por rubro de ingresos, clasificador por objeto del gasto y aplicar los lineamientos emitidos en cuanto al registro y valoración del patrimonio.

En lo referente a los ingresos se adoptó el clasificador por rubro de ingresos, así como los momentos contables del ingreso, aprobado, modificado, devengado y recaudado. En la contabilidad anterior los ingresos se registraban en el momento en su realización o cobro y de la misma forma se reflejaba en el Estado de Resultados.

Con la adopción y aplicación de la Ley en mención los ingresos se reflejan en el estado de Actividades cuando existe jurídicamente el derecho de cobro, es decir cuando se encuentran en el momento contable devengado.

En lo referente a los egresos, se adoptó el clasificador por objeto del gasto y se implanto el registro de acuerdo a lo establecido en la LGCC, en cuanto al registro de las operaciones, realizando los momentos contables del egreso: aprobado, modificado, comprometido, devengado y pagado.

CARACTERÍSTICAS DEL SISTEMA DE CONTABILIDAD GUBERNAMENTAL

Ser único, uniforme e integrador. El sistema contable que se utiliza en la Administración de Los Cabos para dar cumplimiento a la Ley General de Contabilidad Gubernamental.

1. El sistema cumple con la integración automática de la operación contable con el ejercicio presupuestario.
2. Se realizan los momentos contables de acuerdo a lo establecido en la Ley.
3. El registro de los momentos contables los realiza el sistema de forma automática.
4. El sistema permite la interrelación automática de los clasificadores presupuestarios, el plan de cuentas y el catálogo de bienes.
5. Se efectúa el registro contable de las operaciones en lo relativo al gasto e ingreso dando cumplimiento a los momentos contables.

6. El sistema permite el registro de los inventarios de bienes muebles e inmuebles de manera automatizada.
7. Los Estados Financieros se generan en tiempo real, basados en la emisión de la Balanza de Comprobación correspondiente.
8. El sistema contable SIAC permite realizar la contabilización de las operaciones, dando cumplimiento a las disposiciones establecidas en Ley, sin embargo, hay herramientas que aún no utilizamos debido a la falta de conocimiento y de capacitación por parte de los consultores. Con el paso del tiempo se van presentando errores o discrepancias en las operaciones y se van resolviendo con apoyo del personal del proyecto.
9. El sistema está diseñado de tal forma que permite el procesamiento y generación de los Estados Financieros mediante el uso de herramientas propias de la informática. Sin embargo, se hace la aclaración de que falta complementar, y es un reto para la actual administración municipal, para que el sistema SIAC emita todos y cada uno de los mismos, en los formatos preestablecidos por el Municipio y que estén en concordancia con las normas emitidas por el CONAC y la LGCG.

6.- POLÍTICAS DE CONTABILIDAD SIGNIFICATIVAS.

Se aplica el Manual de Contabilidad Gubernamental, el Clasificador por Objeto del Gasto, así como todas las disposiciones que de forma provisional se van implementando de acuerdo a la estructura orgánica municipal, las cuáles ha emitido y publicado en su portal el CONAC.

El registro de los activos se realiza a su valor histórico o valor factura, se encuentra en proceso la aplicación de la política para que se registren los bienes que presentaban un valor en concordancia a los lineamientos establecidos en por la CONAC en el Acuerdo por el que se Reforman las Reglas Específicas del Registro y Valoración del Patrimonio.

Se realizaron cambios en las políticas contables del ingreso y gasto, para dar cumplimiento a los lineamientos establecidos por el CONAC y a la Ley de General de Contabilidad Gubernamental.

Se realizaron las adecuaciones al plan de cuentas, clasificador por objeto del gasto y por rubro de ingresos, utilizando el sistema SIAC. Sin embargo, el error

detectado a la fecha es en lo referente a la carga de activos y su depreciación, de lo cual ya fue solicitado el apoyo para que se realicen las correcciones correspondientes a dicho sistema.

Se han realizado inventarios físicos de los bienes muebles más no la depuración patrimonial y la cancelación o baja de bienes muebles inservibles, quedando también pendiente la conciliación física vs el registro contable. Tarea que se ha comenzado en conjunto la Sindicatura, Secretaría General y la Oficialía Mayor vinculación con la Tesorería Municipal para seguir los preceptos normativos establecidos por la CONAC y la LGCG.

7.- POSICIÓN EN MONEDA EXTRANJERA Y PROTECCIÓN POR RIESGO CAMBIARIO.

Existen dos cuentas bancarias en dólares las cuales fueron revaluadas al tipo de cambio publicado en el D.O.F.

8.- REPORTE ANALÍTICO DEL ACTIVO

Se presenta el reporte sin que hasta el momento se haya realizado la valuación del mismo, como se ha explicado anteriormente.

- a) Vida útil o porcentaje de depreciación, deterioro o amortización utilizados en los diferentes tipos de activos. Con fecha 23 de septiembre del 2021 se realizó el inventario físico de los Bienes Muebles, sin embargo, aún no se ha realizado el cálculo de la depreciación a los activos fijos. Por estar en proceso ante las instancias correspondientes.
- b) Cambios en el porcentaje de depreciación o valor residual de los activos “No aplica”
- c) Importe de los gastos capitalizados en el ejercicio, tanto financieros como de investigación y desarrollo. “No aplica”
- d) Riesgos por tipo de cambio o tipo de interés de las inversiones financieras. “No aplica”
- e) Valor activado en el ejercicio de los bienes construidos por la entidad. “No aplica”

- f) Otras circunstancias de carácter significativo que afecten el activo, tales como bienes en garantía, señalados en embargos, litigios, títulos de inversiones entregados en garantías, baja significativa del valor de inversiones financieras, etc. "No aplica"
- g) Desmantelamiento de Activos, procedimientos, implicaciones, efectos contables. "No aplica"
- h) Administración de activos; planeación con el objetivo de que el ente los utilice de manera más efectiva. "No aplica"

9.- FIDEICOMISOS, MANDATOS Y ANÁLOGOS

El Municipio cuenta solo con el Fideicomiso F/1693 que sirve para la administración y fuente de pago del empréstito contraído con Santander

10.- REPORTE DE RECAUDACIÓN.

- a. Análisis del comportamiento de la recaudación correspondiente al ente público o cualquier tipo de ingreso, de forma separada los ingresos locales y federales.
- b. Proyección de la recaudación e ingresos en el mediano plazo. El reporte siguiente muestra los ingresos recaudados al mes de diciembre de 2023 mostrando un avance recaudatorio general del **98.2%**.

Estado Analítico de Ingresos por Fuente de Financiamiento 31 de diciembre	(1)	(2)	(3 = 1 + 2)	(4)	(5)	(6 = 5 - 1)	
Rubro de Ingresos	Estimado	Ampliaciones y Reducciones	Modificado	Devengado	Recaudado	Diferencia	%
0 - INGRESOS DERIVADOS DE FINANCIAMIENTO							
1 - IMPUESTOS	\$1,381,296,177	\$454,754,495	\$1,836,050,672	\$1,756,431,878	\$1,756,431,878	\$375,135,701	96%
4 - DERECHOS	\$348,597,108	\$99,134,241	\$447,731,349	\$453,599,367	\$453,599,367	\$105,002,259	101%
5 - PRODUCTOS	\$4,080,175	\$30,711,276	\$34,791,451	\$34,138,771	\$34,138,771	\$30,035,923	98%
6 - APROVECHAMIENTOS	\$54,960,378	\$10,333,464	\$65,293,842	\$61,372,794	\$61,372,794	\$6,412,416	94%
7 - INGRESOS POR VENTAS DE BIENES Y SERVICIOS							
8 - PARTICIPACIONES Y APORTACIONES	\$1,623,342,048	\$285,014,789	\$1,908,356,837	\$1,910,661,262	\$1,910,661,262	\$287,319,214	100%
9 - TRANSFERENCIAS, ASIGNACIONES, SUBSIDIOS Y OTRAS AYUDAS							
Total	\$3,412,275,886	\$879,948,267	\$4,292,224,153	\$4,216,208,073	\$4,216,208,073	\$803,905,513	98.2%

11.- INFORMACIÓN SOBRE LA DEUDA Y EL REPORTE ANALÍTICO DE LA DEUDA.

Se reestructuro en 2020 el empréstito que se tiene logrando mejores condiciones en la tasa de interés por la deuda a largo plazo.



H. XIV AYUNTAMIENTO DE LOS CABOS, B.C.S.
TESORERÍA MUNICIPAL
ESTADO ANALÍTICO DE LA DEUDA
AL 31 DE DICIEMBRE DE 2023

Fecha y Hora de Impresión: 19/04/2024 09:00 a.m.

DENOMINACIÓN DE LAS DEUDAS	MONEDA DE CONTRATACIÓN	INSTITUCIÓN O PAIS ACREEDOR	SALDOS AL MOMENTO "N-1 DEL PERIODO"	MOVIMIENTOS					SALDOS AL MOMENTO "N DEL PERIODO"
				OPERACIONES DE ENDEUDAMIENTO PERIODO			DEPURACIÓN O CONCILIACIÓN	VARIACIÓN DEL ENDEUDAMIENTO DEL PERIODO	
				AMORTIZACIÓN BRUTA	COLOCACIÓN BRUTA	ENDEUDAMIENTO NETO DEL PERIODO			
DEUDA PÚBLICA									
<u>CORTO PLAZO:</u>									
DEUDA PÚBLICA INTERNA									
INSTITUCIONES DE CRÉDITO:			203,600,000	233,856,527	30,256,527	-	203,600,000	0	
CADENAS PRODUCTIVAS			0.01	-	-	-	-	0.01	
CADENAS PRODUCTIVAS			-	-	-	-	-	-	
EMPRÉSTITO REFINANCIAMIENTO			-	11,930,616	11,930,616	-	-	-	
CREDITO SIMPLE			203,600,000	221,925,911	18,325,911	-	203,600,000	-	
CADENAS PRODUCTIVAS			-	-	-	-	-	-	
<u>LARGO PLAZO:</u>			290,026,752	11,930,616	-	-	11,930,616	278,096,136	
DEUDA PÚBLICA INTERNA									
INSTITUCIONES DE CRÉDITO:			290,026,752	11,930,616	-	-	11,930,616	278,096,136	
TÍTULOS Y VALORES:									
ARRENDAMIENTOS FINANCIEROS:									
OTROS PASIVOS									
RETENCIONES Y CONTRIBUCIONES POR PAGAR			1,006,922,940	4,414,892,620	5,340,056,174	925,163,554		1,932,086,494	
PROVEEDORES			161,708,880	731,057,266	991,362,839	260,305,574		422,014,454	
CONTRATISTAS POR OBRAS PÚBLICAS			303,474,283	1,511,308,971	1,833,762,186	322,453,216		625,927,499	
DEPOSITOS EN GARANTIA			65,378,728	176,595,367	357,532,236	180,936,870		246,315,597	
INGRESOS POR CLASIFICAR			11,067,856	33,774,747	35,732,549	1,957,802		13,025,657	
OTRAS CUENTAS POR PAGAR			337,617,916	391,414,332	522,162,013	130,747,681		468,365,597	
OOMSAPASLC			73,476,673	43,274,664	37,195,273	6,079,392		67,397,281	
SERVICIOS PERSONALES			5,745,846	-	-	-		5,745,846	
PARTICIPACIONES Y APORTACIONES POR PAGAR A CORTO PLAZO			42,836,616	1,443,532,711	1,478,201,199	34,668,488		77,505,104	
DEVOLUCIONES Y APORTACIONES POR PAGAR A CORTO PLAZO			2,795,909	-	-	-		2,795,909	
OTROS PASIVOS CIRCULANTES			1,708,682	3,158,047	3,023,792	134,255		1,574,427	
TOTAL DEUDA Y OTROS PASIVOS			1,500,549,692	4,660,679,763	5,370,312,701	709,632,938		2,210,182,630	

12.- CALIFICACIONES CREDITICIAS OTORGADAS.

El Municipio de Los Cabos ha solicitado la calificación de sus finanzas públicas con las empresas **S&P Global Ratings** y **FitchRating** desde hace algunos anteriores, las cuales fueron analizadas y revisadas en meses recientes por las mencionadas calificadoras. Actualmente se cuenta con ambas calificaciones crediticias **ratificadas durante el mes de enero 2023, respectivamente**, con las siguientes notas:

S&P Global Ratings, El 15 de febrero de 2023, S&P Global Ratings subió a 'mxCCC' de 'SD' (siglas en inglés para Selective Default -incumplimiento selectivo) la calificación crediticia de emisor de largo plazo en escala nacional –CaVal– del Municipio de Los Cabos, Baja California Sur. Asimismo, colocamos la calificación en nuestro listado de Revisión Especial (CreditWatch) con implicaciones en desarrollo. Indicando, que se subió a 'mxCCC-' de 'SD' la calificación crediticia de emisor de largo plazo en escala nacional de Los Cabos, Baja California Sur, después de que subsanara el evento de incumplimiento sobre su crédito de corto plazo. https://www.bmv.com.mx/docs-pub/eventoca/eventoca_1255328_2.pdf

FitchRating, el 16 de febrero de 2023, Fitch Ratings bajó la calificación en escala nacional del municipio de Los Cabos, Baja California Sur, a 'BB+(mex)' desde 'A(mex)'. La Perspectiva crediticia es Estable. La baja en la calidad crediticia de Los Cabos se explica por el incumplimiento en el pago de un crédito de corto plazo con Bansí, S.A., Institución de Banca Múltiple. El crédito fue contratado el 21 de octubre de 2022 por un monto de MXN203.6 millones. Fitch tiene evidencia de que el Municipio no cubrió, en tiempo y forma, el servicio de deuda del crédito correspondiente a noviembre y diciembre de 2022 y enero de 2023. De acuerdo a la información proporcionada a la agencia, a la fecha, el financiamiento está al corriente. La calificación de 'BB+(mex)' indica que la posibilidad de que ocurra otro incumplimiento es elevada. El Municipio deberá realizar la cuarta amortización del crédito el próximo 20 de febrero, a lo que la agencia dará seguimiento. <https://www.fitchratings.com/research/es/international-public-finance/fitch-downgrades-los-cabos-to-bb-mex-16-02-2023>

13.- PROCESO DE MEJORA.

Durante este ejercicio, estamos llevando a cabo la digitalización de la glosa que integra las cuentas públicas municipales, logrando el respaldo digital de las glosas correspondientes a los ejercicios 2014 - 2022 y el ejercicio actual. Actividad que nos permite tener un ahorro en tiempo, espacio y horas hombre de trabajo. Y una economía, en el consumo de materiales y útiles de oficina, pero que nos obliga a actualizarnos de manera paulatina en tecnología de sistemas de cómputo.

14.- INFORMACIÓN POR SEGMENTOS.

Esta información no aplica para nuestro Municipio, en virtud de que solo se tienen operaciones para una actividad, que es la Administración Pública Municipal.

15.- EVENTOS POSTERIORES AL CIERRE.

La Administración Municipal estará efectuando en periodos posteriores, los ajustes correspondientes a inventario de bienes muebles e inmuebles una vez que las unidades administrativas que se encargan de dicho control, sometan a autorización el inventario físico realizado con los ajustes relativos a las depreciaciones de activos fijos, baja de bienes y valuación al menos catastral de los inmuebles. La finalidad de los avalúos es para incorporar al patrimonio bienes que no fueron adquiridos a través de una compra venta.

16.- PARTES RELACIONADAS

Por este medio se ratifica que no existen partes relacionadas que ejerzan influencia significativa sobre la toma de decisiones financieras y operativas por lo que el Municipio ejerce su autoridad de manera libre y soberana por lo que se reconoce al H. Ayuntamiento como la máxima autoridad del Municipio.

17.- INFORMACIÓN ADICIONAL:

- a) **Fuentes de información:** Balanza de Comprobación al cierre del mes, ejercicio 2023, Municipio de Los Cabos, B.C.S. y Reportes Presupuestales del Sistema Integral de Gestión Gubernamental, Egob versión 7.6.2.213
- b) **Dirección de internet:** www.loscabos.gob.mx
- c) **DATOS FISCALES: Nombre:** Municipio de Los Cabos **RFC:** MCB-980406-J9A, **Dirección:** Boulevard Mijares Núm. 1413, C.P. 23400 San José del Cabo, B.C.S., **Régimen:** Personas Morales con Fines no Lucrativos

18. - RESPONSABILIDAD SOBRE LA PRESENTACIÓN RAZONABLE DE LOS ESTADOS FINANCIEROS

Los Estados Financieros del Municipio de Los Cabos, B.C.S., están rubricados e incluyen al calce la leyenda: **“Bajo protesta de decir verdad declaramos que los Estados Financieros y sus notas, son razonablemente correctos y son responsabilidad del emisor”**.

2.2. ESTADOS PRESUPUESTARIOS

Revelan el comportamiento de los ingresos y egresos a partir de la Ley de Ingresos publicada en el Boletín Oficial del Gobierno del Estado y el Presupuesto de Egresos autorizado por el propio Cabildo. Los Estados Presupuestarios comprenden: el Estado Analítico de Ingresos Presupuestales y el Estado Analítico del Ejercicio del Presupuesto de Egresos, en sus clasificaciones: Administrativa, Económica y por Objeto del Gasto y Funcional- Programática.

2.2.1. ESTADO ANALÍTICO DE INGRESOS PRESUPUESTALES

Comparación del total de ingresos estimados y los realmente obtenidos durante un ejercicio, conforme a su clasificación en la Ley de Ingresos y al Clasificador por Rubros de Ingresos.

2.2.2. ESTADO ANALÍTICO DEL EJERCICIO DEL PRESUPUESTO DE EGRESOS

Refleja el comportamiento del presupuesto aprobado, modificado y ejercido, en relación a cada cuenta de egresos.

CAPITULO	DESCRIPCIÓN	PRESUPUESTO DE EGRESOS APROBADO	AMPLIACIONES/ (REDUCCIONES)	PRESUPUESTO VIGENTE	COMPROMETIDO	PRESUPUESTO DISPONIBLE PARA COMPROMETER	DEVENGADO	COMPROMETIDO O NO DEVENGADO	PRESUPUESTO SIN DEVENGAR	EJERCIDO	PAGADO	CUENTAS POR PAGAR (DEUDA)
		1	2	3	4	5=(3-4)	6	7=(4-6)	8=(3-6)	9	10	11=(6-10)
1000	SERVICIOS PERSONALES	1,152,704,154	552,964,598	1,705,668,753	1,680,423,651	25,245,101	1,680,423,651	-	25,245,101	1,655,052,406	1,655,052,406	25,371,245
2000	MATERIALES Y SUMINISTROS	323,410,332	79,005,812	402,416,144	402,043,946	372,199	402,043,946	-	372,199	337,016,878	338,098,189	63,945,757
3000	SERVICIOS GENERALES	883,857,753	279,478,140	1,163,335,892	1,161,665,224	1,670,668	1,161,207,724	457,500	2,128,168	802,745,558	802,901,558	358,306,166
4000	TRANSF., ASIGNAC., SUBS. Y OTRAS AYUDAS	367,984,084	126,143,569	241,840,515	237,611,888	4,228,628	235,005,888	2,606,000	6,834,628	172,769,646	173,096,646	61,909,242
5000	BIENES MUEBLES, INMUEBLES E INTANGIBLES	45,890,000	33,614,887	79,504,887	79,315,273	189,613	79,315,273	-	189,613	70,465,717	70,465,717	8,849,556
6000	INVERSIÓN PÚBLICA	357,000,000	44,205,412	312,794,588	296,995,655	15,798,933	325,954,050	28,958,395	13,159,462	59,953,222	59,953,222	266,000,828
7000	INV. FINANCIERAS Y OTRAS PROVISIONES	167,850,000	108,772,975	59,077,025	-	59,077,025	-	-	59,077,025	-	-	-
8000	PARTICIPACIONES Y APORTACIONES	27,529,567	26,454,402	53,983,969	52,769,654	1,214,315	52,769,654	-	1,214,315	45,625,179	45,625,179	7,144,475
9000	DEUDA PÚBLICA	86,050,000	187,552,378	273,602,378	273,602,378	-	273,602,378	-	-	273,602,378	273,602,378	-
TOTAL		3,412,275,891	879,948,260	4,292,224,151	4,184,427,668	107,796,482	4,210,322,563	- 25,894,895	81,901,587	3,417,230,984	3,418,795,295	791,527,268

2.2.2.1. CLASIFICACIÓN ADMINISTRATIVA

El propósito de esta clasificación es presentar los programas ejercidos en el periodo que se informa, en un cuadro analítico en el que se muestran los recursos que se ejercieron en las diferentes unidades administrativas del Municipio.

Municipio de Los Cabos Estado Analítico del Ejercicio del Presupuesto de Egresos Clasificación Administrativa Del 01 de enero al 31 de diciembre de 2023						
Concepto	Egresos					Subejercicio 6 = (3 - 4)
	Aprobado 1	Ampliaciones/ (Reducciones) 2	Modificado 3 = (1 + 2)	Devengado 4	Pagado 5	
01 H. AYUNTAMIENTO DE LOS CABOS BCS						
0101 Presidencia Municipal	242,532,608	-27,780,681	214,751,926	214,466,796	145,922,881	285,130
0102 h. Cabildo	39,822,313	11,876,725	51,699,038	52,210,226	51,124,004	-511,189
0103 Sindicatura Municipal	9,952,406	10,377,996	20,330,402	20,330,402	19,587,557	0
0104 Secretaría General	61,683,374	69,719,505	131,402,879	134,063,925	132,107,920	-2,661,045
0105 Tesorería Municipal	489,438,451	160,751,886	650,190,337	566,201,479	549,774,342	83,988,858
§ 0105.07 Coordinación Municipal de Zofemat	63,590,605	31,320,591	94,911,196	90,066,263	87,703,030	4,844,933
0106 Contraloría Municipal	15,988,326	1,818,621	17,806,947	17,806,947	17,495,796	0
0107 Oficialía Mayor Municipal	427,719,463	-79,092,718	348,626,745	346,503,768	235,808,807	2,122,977
0108 Dirección General de Ecología y Medio Ambiente	20,611,364	11,271,012	31,882,376	31,843,426	28,615,878	38,951
0109 Dirección General de Desarrollo Social	353,500,676	94,632,754	448,133,430	458,067,353	214,624,084	-9,933,923
0110 Dirección General de Fomento Económico y Turismo	36,956,047	18,647,546	55,603,593	55,350,835	48,563,925	252,758
0111 Dirección General de Planeación y Desarrollo Urbano	20,991,072	-213,199	20,777,873	20,777,873	20,220,284	0
0112 Dirección General de Obras Asentamientos Humanos y Vivienda	376,693,054	-159,231,541	217,461,513	216,237,712	76,470,074	1,223,801
0113 Dirección General de Servicios Públicos	205,316,875	463,847,076	669,163,951	668,183,177	514,060,986	980,775
0114 Dirección General de Seguridad Pública Policía Preventiva y Tránsito Municipal	492,705,133	86,774,195	579,479,328	572,751,881	553,407,983	6,727,447
0115 Dif. Municipal	124,817,375	4,713,184	129,530,559	130,296,533	129,960,476	-765,974
0116 Delegación Municipal de Cabo San Lucas B.C.S.	228,262,821	144,086,701	372,349,522	372,364,500	354,727,864	-14,978
0117 Delegación Municipal de Miraflores B.C.S.	52,342,800	26,574,980	78,917,780	78,911,780	77,174,277	6,000
0118 Delegación Municipal de Santiago B.C.S.	42,667,600	28,682,930	71,350,530	71,350,530	71,191,203	0
0119 Delegación Municipal de la Ribera B.C.S.	35,677,316	15,246,516	50,923,832	50,761,832	50,600,988	162,000
0120 Instituto de Las Mujeres Del Municipio de Los Cabos	16,081,000	-1,950,149	14,130,851	14,130,851	14,130,851	0
0121 Instituto Municipal de la Juventud	10,470,534	279,593	10,750,127	10,750,127	10,750,127	0
0122 Instituto Municipal Para el Desarrollo e Inclusion de Personas Con Discapacidad	9,326,600	5,186,546	14,513,146	14,513,146	14,367,146	0
0123 Instituto Municipal de Planeacion	10,994,484	-1,596,537	9,397,947	9,397,947	5,139,991	0
0124 Instituto de la Cultura y Las Artes Del Municipio de Los Cabos Baja California Sur	29,751,660	-3,476,815	26,274,845	26,274,845	26,274,845	0
0125 Instituto Del Deporte Del Municipio de Los Cabos	52,799,635	2,179,967	54,979,601	54,979,601	54,946,655	0
0126 Dirección General Del Sistema Institucional de Archivos	560,880	36,171	597,051	597,051	548,331	0
0127 Instituto Municipal de Asuntos Indígenas y Afromexicanos	4,612,024	-3,414,004	1,198,020	1,198,020	1,198,020	0
Total del Gasto	3,412,275,891	879,948,260	4,292,224,151	4,210,322,563	3,418,795,295	81,901,587

§ Desglose de Coordinación Municipal, se muestra importe mismo que esta incluido en el total de la Unidad Administrativa 0105 Tesorería Municipal

Municipio de Los Cabos Estado Analítico del Ejercicio del Presupuesto de Egresos Clasificación Administrativa Del 01 de enero al 31 de diciembre de 2023						
Concepto	Egresos					Subejercicio 6 = (3 - 4)
	Aprobado 1	Ampliaciones/ (Reducciones) 2	Modificado 3 = (1 + 2)	Devengado 4	Pagado 5	
Poder Ejecutivo	3,412,275,891	879,948,260	4,292,224,151	4,210,322,563	3,418,795,295	81,901,587
Poder Legislativo						
Poder Judicial						
Órganos Autónomos						
Total del Gasto	3,412,275,891	879,948,260	4,292,224,151	4,210,322,563	3,418,795,295	81,901,587

2.2.2.2. CLASIFICACIÓN ECONÓMICA Y POR OBJETO DEL GASTO

El propósito de esta clasificación es presentar de manera ordenada, homogénea y coherente el gasto, dividido en corriente o de capital, que permita identificar la naturaleza de los bienes y servicios que demanda el Municipio, para cumplir y llevar a cabo sus atribuciones y responsabilidades.

Municipio de Los Cabos						
Estado Analítico del Ejercicio del Presupuesto de Egresos						
Clasificación Económica (por Tipo de Gasto)						
Del 01 de Enero al 31 de diciembre de 2023						
Concepto	Egresos					Subejercicio
	Aprobado	Ampliaciones/ (Reducciones)	Modificado	Devengado	Pagado	
	1	2	3 = (1 + 2)	4	5	
						6 = (3 - 4)
Gasto Corriente	2,727,956,324	785,340,367	3,513,296,691	3,478,716,596	2,969,184,186	34,580,095
Gasto de Capital	570,740,000	141,897,474	428,842,526	405,233,936	130,383,552	23,608,590
Amortización de la Deuda y Disminución de Pasivos	86,050,000	210,050,964	296,100,964	273,602,378	273,602,378	22,498,587
Pensiones y Jubilaciones	-	-	-	-	-	-
Participaciones	27,529,567	26,454,402	53,983,969	52,769,654	45,625,179	1,214,315
Total del Gasto	3,412,275,891	879,948,260	4,292,224,151	4,210,322,563	3,418,795,295	81,901,587



H. XIV AYUNTAMIENTO DE LOS CABOS, B.C.S
TESORERÍA MUNICIPAL
CLASIFICACIÓN ECONOMICA Y POR OBJETO DEL GASTO
AL 31 DE DICIEMBRE DE 2023

Fecha y Hora de Impresión: 19/04/2024 11:00 a.m.

CONCEPTO	PRESUPUESTO AUTORIZADO		PRESUPUESTO EJERCIDO		VARIACIÓN RESPECTO AL PRESUPUESTO DEL:			
	DEL EJERCICIO	DEL PERIODO	DEL EJERCICIO	DEL PERIODO	EJERCICIO	%	PERIODO	%
GASTO CORRIENTE	2,727,956,324	320,756,065	2,967,584,488	361,773,977	239,628,164	-9%	41,017,912	13%
SERVICIOS PERSONALES	1,152,704,154	170,193,826	1,655,052,406	176,184,869	502,348,252	-44%	5,991,044	4%
MATERIALES Y SUMINISTROS	323,410,332	21,600,741	337,016,878	40,789,779	13,606,545	-4%	19,189,038	89%
SERVICIOS GENERALES	883,857,753	110,719,517	802,745,558	102,060,907	81,112,195	9%	8,658,610	-8%
TRANSF., ASIGNAC., SUBS., Y OTRAS AYUDAS	367,984,084	18,241,981	172,769,646	42,738,422	195,214,438	53%	24,496,440	134%
GASTOS DE CAPITAL	402,890,000	33,514,766	130,418,939	6,521,804	272,471,061	68%	26,992,962	-81%
BIENES MUEBLES, INMUEBLES E INTANGIBLES	45,890,000	250,000	70,465,717	682,378	24,575,717	-54%	432,378	173%
INVERSIÓN PÚBLICA	357,000,000	33,264,766	59,953,222	5,839,426	297,046,778	83%	27,425,341	-82%
AMORTIZACIÓN DE DEUDA Y PAGO DE PASIVOS	281,429,567	14,600,000	319,227,557	65,238,866	37,797,989	-13%	50,638,866	347%
INVERSIONES FINANCIERAS Y OTRAS PROVISIONE	167,850,000	13,500,000	-	-	167,850,000	0%	13,500,000	-100%
PARTICIPACIONES Y APORTACIONES	27,529,567	-	45,625,179	34,055,412	18,095,612	0%	34,055,412	0%
DEUDA PÚBLICA	86,050,000	1,100,000	273,602,378	31,183,454	187,552,378	-218%	30,083,454	2735%
TOTAL	3,412,275,891	368,870,832	3,417,230,984	433,534,647	4,955,093	0%	64,663,815	18%

2.2.2.3. CLASIFICACIÓN FUNCIONAL-PROGRAMÁTICA

Los estados programáticos deben mostrar la distribución de los recursos públicos en base a los programas efectuados por el municipio de acuerdo a la Clasificación Funcional Programática del Gasto, y son los siguientes: Gobierno; Desarrollo Social; Desarrollo Económico y otras finalidades del Gasto.

Municipio de los Cabos						
Estado Analítico del Ejercicio del Presupuesto de Egresos						
Clasificación Funcional (Finalidad y Función)						
Del 01 de Enero al 31 de diciembre de 2023						
Concepto	Egresos					Subejercicio
	Aprobado	Ampliaciones/ (Reducciones)	Modificado	Devengado	Pagado	
	1	2	3 = (1 + 2)	4	5	
Gobierno	1,949,016,154	327,285,647	2,276,301,801	2,191,145,802	1,994,683,005	85,155,999
Legislación	305,375,189	-63,591,057	241,784,133	242,304,950	203,788,280	-520,817
Justicia	17,234,482	-2,238,118	14,996,363	14,996,363	14,737,092	0
Coordinación de la Política de Gobierno	629,565,518	96,076,824	725,642,342	726,099,982	611,008,291	-457,640
Relaciones Exteriores			0			0
Asuntos Financieros y Hacendarios	432,246,892	141,610,603	573,857,495	494,721,545	479,604,070	79,135,950
Seguridad Nacional			0			0
Asuntos de Orden Público y de Seguridad Interior	502,292,277	110,095,585	612,387,862	605,659,208	581,193,547	6,728,654
Otros Servicios Generales	62,301,796	45,331,810	107,633,606	107,363,754	104,351,725	269,852
Desarrollo Social	1,391,824,871	533,603,532	1,925,428,404	1,928,807,072	1,348,275,843	-3,378,668
Protección Ambiental	373,431,774	559,744,077	933,175,851	927,333,441	760,873,801	5,842,410
Vivienda y Servicios a la Comunidad	543,243,409	-151,970,801	391,272,608	403,208,268	113,903,566	-11,935,660
Salud	98,031,776	33,102,178	131,133,954	131,133,954	58,381,386	0
Recreación, Cultura y Otras Manifestaciones Sociales	114,551,295	88,847,873	203,399,168	202,979,899	164,603,059	419,269
Educación	66,385,624	4,579,749	70,965,373	67,939,509	66,745,293	3,025,864
Protección Social	129,429,399	1,299,180	130,728,579	131,494,553	131,158,496	-765,974
Otros Asuntos Sociales	66,751,595	-1,998,724	64,752,871	64,717,448	52,610,242	35,422
Desarrollo Económico	71,434,866	19,059,080	90,493,946	90,369,689	75,836,447	124,257
Asuntos Económicos, Comerciales y Laborales en General	16,071,229	-301,924	15,769,305	15,743,316	14,118,301	25,989
Agropecuaria, Silvicultura, Pesca y Caza	22,545,828	10,139,779	32,685,607	32,685,607	29,672,425	0
Combustibles y Energía			0			0
Minería, Manufacturas y Construcción			0			0
Transporte	12,101,210	4,355,357	16,456,567	16,483,053	9,378,053	-26,486
Comunicaciones			0			0
Turismo	6,208,917	950,803	7,159,720	7,090,373	6,780,222	69,347
Ciencia, Tecnología e Innovación	10,597,467	210,630	10,808,096	10,752,689	8,395,370	55,407
Otras Industrias y Otros Asuntos Económicos	3,910,215	3,704,436	7,614,651	7,614,651	7,492,076	0
Otras no Clasificadas en Funciones Anteriores	0	0	0	0	0	0
Transacciones de la Deuda Pública / Costo Financiero de la Deuda			0			0
Transferencias, Participaciones y Aportaciones Entre Diferentes Niveles y Ordenes de Gobierno			0			0
Saneamiento del Sistema Financiero			0			0
Adeudos de Ejercicios Fiscales Anteriores			0			0
Total del Gasto	3,412,275,891	879,948,260	4,292,224,151	4,210,322,563	3,418,795,295	81,901,587

MUNICIPIO DE LOS CABOS						
Gasto por Categoría Programática						
Del 01 de enero al 31 de diciembre de 2023						
Concepto	Egresos					Subejercicio 6 = (3 - 4)
	Aprobado	Ampliaciones/ (Reducciones)	Modificado	Devengado	Pagado	
	1	2	3 = (1 + 2)	4	5	
Programas						
Subsidios: Sector Social y Privado o Entidades Federativas y Municipios	327,290,431	-10,916,533	316,373,898	315,528,386	302,438,545	845,512
Sujetos a Reglas de Operación	322,678,407	-10,222,529	312,455,878	311,610,366	299,720,525	845,512
Otros Subsidios	4,612,024	-694,004	3,918,020	3,918,020	2,718,020	0
Desempeño de las Funciones	2,926,555,659	886,548,299	3,813,103,958	3,718,888,421	3,093,055,069	94,215,537
Prestación de Servicios Públicos	2,874,606,688	780,042,805	3,654,649,493	3,561,089,556	2,988,423,135	93,559,937
Provisión de Bienes Públicos	2,763,766	3,202,802	5,966,567	5,802,017	3,621,411	164,550
Planeación, seguimiento y evaluación de políticas públicas	47,185,206	62,067,957	109,253,162	108,764,546	85,274,128	488,616
Promoción y fomento			0			0
Regulación y supervisión			0			0
Funciones de las Fuerzas Armadas (Únicamente Gobierno Federal)			0			0
Específicos	2,000,000	34,129,735	36,129,735	36,127,302	15,736,395	2,433
Proyectos de Inversión	0	7,105,000	7,105,000	7,105,000	0	0
Administrativos y de Apoyo	4,650,034	1,981,664	6,631,698	6,631,698	2,630,732	0
Apoyo al proceso presupuestario y para mejorar la eficiencia institucional	0	0	0	0	0	0
Apoyo a la función pública y al mejoramiento de la gestión	4,650,034	1,981,664	6,631,698	6,631,698	2,630,732	0
Operaciones ajenas			0			0
Compromisos	2,000,000	-763,903	1,236,097	1,236,097	1,221,598	0
Obligaciones de cumplimiento de resolución jurisdiccional	2,000,000	-763,903	1,236,097	1,236,097	1,221,598	0
Desastres Naturales	0	0	0	0	0	0
Obligaciones	0	0	0	0	0	0
Pensiones y jubilaciones	0	0	0	0	0	0
Aportaciones a la seguridad social	0	0	0	0	0	0
Aportaciones a fondos de estabilización	0	0	0	0	0	0
Aportaciones a fondos de inversión y reestructura de pensiones	0	0	0	0	0	0
Programas de Gasto Federalizado	151,779,767	3,098,733	154,878,500	168,037,962	19,449,351	-13,159,462
Gasto Federalizado	151,779,767	3,098,733	154,878,500	168,037,962	19,449,351	-13,159,462
Participaciones a entidades federativas y municipios			0			0
Costo financiero, deuda o apoyos a deudores y ahorradores de la banca			0			0
Adeudos de ejercicios fiscales anteriores			0			0
			0			0
Total del Gasto	3,412,275,891	879,948,260	4,292,224,151	4,210,322,563	3,418,795,295	81,901,587

3. POLÍTICA DE INGRESOS

Se entiende ésta como el conjunto de normas, criterios y acciones que determinan la cuantía y formas de captación de recursos para el cumplimiento de las funciones y objetivos del municipio.

En la presente gestión, la política de ingresos seguida en el Municipios de Los Cabos se ha ceñido a los objetivos, estrategias y políticas establecidas en el Plan de Desarrollo Municipal y en el Programa de Trabajo de la Tesorería Municipal.

Las políticas más sobresalientes son las siguientes:

Pago electrónico de contribuciones

Se instauró una nueva versión del sistema de declaración de ISABI dando la opción al notario realizar sus trámites mediante transferencia electrónica de fondos vía Internet, pago con depósito bancario o bien en nuestras cajas recaudadoras. Con este sistema, los contribuyentes podrán pagar sus impuestos a un menor costo administrativo y con un considerable ahorro de tiempo y trámites. Se planea la modernización del proceso recaudatorio incorporando el uso de tecnología informática para los contribuyentes de los diferentes impuestos; y que el pago electrónico vía Internet opere simultáneamente con el método tradicional de recaudación en las oficinas del Municipio, utilizando la red bancaria.

Horarios en cajas

Las mayores facilidades otorgadas para el pago de la contribución han fomentado el cumplimiento voluntario y se reflejaron en el incremento de la recaudación.

Registro Padrón contribuyentes

Se ha instrumentaron un nuevo sistema para el registro de contribuyente con la finalidad para que en un corto plazo podamos tomar medidas tendientes a reducir la evasión, por medio de la incorporación de contribuyentes omisos al registro Municipal y el fortalecimiento de los instrumentos de control. Por otra parte, se ha dado una atención adecuada al desarrollo y mantenimiento de este padrón de contribuyentes confiable, ya que se abrieron módulos para llevar a cabo dichos registros.

Orientación y apoyo al contribuyente

- Se ha proporcionado adecuada orientación y apoyo al contribuyente en el cumplimiento de sus obligaciones.
- En el área de Comunicación Social, se elaboraron carteles informativos que contienen las fechas donde se llevaron a cabo los descuentos en prediales.
- Se difundió información en prensa, radio y televisión para que los contribuyentes conocieran sus obligaciones, derechos y garantías ante la autoridad fiscal, lo que da certeza jurídica y fomenta mejores niveles de cumplimiento.

Procedimiento administrativo de ejecución

- Para simplificar el Procedimiento Administrativo de Ejecución, se revisaron y elaboraron formatos nuevos, se impartieron cursos al personal y se ha reforzado el departamento con Abogados de tal manera que dan mayor certeza y hacen más eficiente la cobranza de los adeudos fiscales.

Programa de recuperación de créditos fiscales.

- Se emitieron requerimientos de pago y mandamiento de ejecución y actas de embargo, así determinaciones provisionales e imposiciones de multa, para regularizar la situación fiscal de los contribuyentes del impuesto predial, multas de tránsito y adeudos de la Zona Federal Marítimo Terrestre.

Programa de Inspección Fiscal

- Se tiene estrictamente delimitadas las zonas de trabajo de cada una de las delegaciones, de tal manera que nuestros inspectores puedan realizar dentro de su jurisprudencia las visitas a negocios con giros de alcohol y normal para que estos cuenten con los permisos correspondientes de operación.

3.1 INGRESOS MUNICIPALES

El total de los ingresos captados por la Hacienda Pública Municipal, a través de la Tesorería al mes de diciembre alcanzó la cifra de **4,216 millones 204 mil 073 pesos**.

Los Ingresos Propios derivados de Impuestos, Derechos, Productos y Aprovechamientos al mes representaron un importe de **2,305 millones 542 mil 811 pesos**. Así también los percibidos de la Federación a través de la Secretaría de Finanzas del Estado de B.C.S., por concepto de Ingresos por **Participaciones Federales, Estatales, Fondo de Aportaciones Federales Ramo 33 (FAIS-FORTAMUN)**, Incentivos Derivados de la Colaboración Fiscal e Ingresos Extraordinarios por un importe de **1,910 millones 661 mil 292 pesos**.

ESTADO ANALÍTICO DE INGRESOS POR FUENTE DE CONTRIBUCIÓN AL MES DE DICIEMBRE

FUENTE DE INGRESO	Ley de Ingresos Estimada	Ampliaciones y Reducciones	Modificado	Devengado	Recaudado	Diferencia
0.-INGRESOS DERIVADOS DE FINANCIAMIENTO	\$0.00	\$0.00	\$0.00	\$0.00	\$0.00	\$0.00
I.-IMPUESTOS	\$1,381,296,177	\$454,754,494	\$1,836,050,671	\$1,756,431,878	\$1,756,431,878	\$375,135,701
III.-CONTRIBUCIONES DE MEJORAS	\$2	-\$2	\$0	\$0	\$0	-\$2
IV.-DERECHOS	\$348,597,108	\$99,134,241	\$447,731,349	\$453,599,367	\$453,599,367	\$105,002,259
V.-PRODUCTOS	\$4,080,175	\$30,711,276	\$34,791,451	\$34,138,771	\$34,138,771	\$30,058,596
VI.-APROVECHAMIENTOS	\$54,960,380	\$10,333,464	\$65,293,844	\$61,372,794	\$61,372,794	\$6,412,414
VII.-INGRESOS POR VENTAS DE BIENES Y SERVICIOS	\$0	\$0	\$0	\$0	\$0	\$0
VIII.-PARTICIPACIONES Y APORTACIONES	\$1,623,342,049	\$285,014,789	\$1,908,356,838	\$1,910,661,262	\$1,910,661,262	\$287,319,213
IX.-TRANSFERENCIAS, ASIGNACIONES, SUBSIDIOS Y OTRAS AYUDAS	\$0	\$0	\$0	\$0	\$0	\$0
TOTALES	\$3,412,275,891	\$879,948,262	\$4,292,224,153	\$4,216,204,073	\$4,216,204,073	\$803,928,182

3.1.2. INGRESOS TRIBUTARIOS

Los Ingresos Tributarios se refieren a la eficiencia fiscal del Municipio; respecto a estos ingresos la recaudación acumulada para este ejercicio tiene un avance recaudatorio de **1,671 millones 939 mil 466 pesos**, respecto al monto que se tenía estimado de Ingresos.

TRIBUTARIOS	Ley de Ingresos Estimada	Ampliaciones y Reducciones	Modificado	Devengado	Recaudado	Diferencia
IMPUESTOS SOBRE LOS INGRESOS	\$6,505,666	-\$1,181,118	\$5,324,548	\$12,483,580	\$12,483,580	\$5,977,914
IMPUESTOS SOBRE EL PATRIMONIO	\$501,148,024	\$240,983,658	\$742,131,682	\$661,089,453	\$661,089,453	\$159,941,429
IMPUESTOS SOBRE LA PRODUCCIÓN, EL CONSUMO Y LAS TRANSACCIONES	\$786,022,849	\$173,680,837	\$959,703,686	\$958,735,255	\$958,735,255	\$172,712,406
ACCESORIOS	\$25,845,316	\$102,678,231	\$128,523,547	\$124,123,590	\$124,123,590	\$98,278,274
OTROS IMPUESTOS	\$61,774,321	-\$61,407,113	\$367,208	\$0	\$0	-\$61,774,321
IMPUESTOS NO COMPRENDIDOS EN LAS FRACCIONES DE LA LEY DE INGRESOS CAUSADAS EN EJERCICIOS FISCALES ANTERIORES PENDIENTES DE LIQUIDACIÓN O PAGO	\$1	-\$1	\$0	\$0	\$0	-\$1
SUBTOTAL TRIBUTARIOS	\$1,381,296,177	\$454,754,494	\$1,836,050,671	\$1,756,431,878	\$1,756,431,878	\$375,135,701

3.3 INGRESOS NO TRIBUTARIOS

Los Ingresos No Tributarios, son los que provienen de una contraprestación por servicios que proporciona el Municipio; conceptualizados como derechos, productos, aprovechamientos y contribuciones de mejoras; por lo anterior, sus resultados se relacionan con la demanda de servicios o la aplicación de los bienes patrimoniales.

NO TRIBUTARIOS	Ley de Ingresos Estimada	Ampliaciones y Reducciones	Modificado	Devengado	Recaudado	Diferencia
I.-DERECHOS	\$348,597,108	\$99,134,241	\$447,731,349	\$453,599,367	\$453,599,367	\$105,002,259
II.-PRODUCTOS	\$4,080,175	\$30,711,276	\$34,791,451	\$34,138,771	\$34,138,771	\$30,058,596
III.-APROVECHAMIENTOS	\$54,960,380	\$10,333,464	\$65,293,844	\$61,372,794	\$61,372,794	\$6,412,414
SUBTOTAL NO TRIBUTARIOS	\$407,637,663	\$140,178,981	\$547,816,644	\$549,110,932	\$549,110,932	\$141,473,269

Se presenta la clasificación de cada uno de los tipos de Ingresos de la siguiente manera:

3.4 INGRESOS POR PARTICIPACIONES FEDERALES Y ESTATALES

En el mes de diciembre de 2023, se recibieron ingresos de **91 millones 857 mil 922 pesos**, detallándose de la siguiente manera:

CONCEPTO	RECAUDACIÓN		VARIACIÓN RESPECTO A LA RECAUDACIÓN ESTIMADA		% RECAUDADO
	ESTIMADO	OBTENIDO	IMPORTE	%	
INGRESOS POR PARTICIPACIONES FEDERALES	167,704,804	56,921,463	-110,783,341	-66%	34%
FONDO GENERAL	161,158,999	39,812,018	-121,346,981	-75%	25%
FONDO DE FOMENTO MUNICIPAL	7,092,023	6,886,002	-206,021	-3%	97%
TENENCIA VEHICULAR	53,002	-	-53,002	-100%	0%
FONDO DE FISCALIZACIÓN	587,722	771,066	1,358,788	-231%	-131%
IMPUESTOS ESPECIALES	2,780,005	1,381,138	-1,398,867	-50%	50%
IMPUESTOS SOBRE AUTOMOVILES NUEVOS	3,690,045	549,044	-3,141,001	-85%	15%
IMPUESTO A LA GASOLINA Y EL DIESEL	8,580,942	3,701,151	-4,879,791	-57%	43%
FONDO DE ISR	22,151,098	-	22,151,098	-100%	0%
IMPUESTO SOBRE ENAJENACIÓN DE BIENES INMUEBLES ART. 126	7,088,607	3,821,044	-3,267,563	-46%	54%
INGRESOS POR PARTICIPACIONES ESTATALES	188,180,586	34,936,459	-153,244,127	-81%	19%
IMPUESTO 2.5% SOBRE NOMINAS	24,825,443	5,395,939	-19,429,504	-78%	22%
IMPUESTO SOBRE ENAJENACIÓN DE BIENES MUEBLES	1,163,057	246,507	-916,550	-79%	21%
IMPUESTO ESTATAL VEHICULAR	637,999	-	-637,999	0%	0%
CONTROL VEHICULAR	60,117,380	6,646,766	-53,470,614	-89%	11%
REGISTRO CIVIL	17,681,727	658,166	-17,023,561	-96%	4%
REGISTRO PUBLICO DE LA PROPIEDAD Y DE COMERCIO	83,754,981	21,989,081	-61,765,900	-74%	26%

3.5 INGRESOS POR FONDOS DE APORTACIONES DEL RAMO 33

La Ley de Coordinación Fiscal y la Ley de Coordinación Fiscal para el Estado de Baja California Sur, establece dentro de los ingresos del Ramo General 33, el Fondo de Aportaciones para la Infraestructura Social Municipal (FISM) y el de Aportaciones para el Fortalecimiento de los Municipios y de las Demarcaciones Territoriales del Distrito Federal (FORTAMUN-D.F.), ingresos que por disposición legal los Municipios tienen derecho a recibir en cada ejercicio fiscal. En el mes de diciembre de 2023 estos ascendieron a **26 millones 817 mil 820 pesos**.

CONCEPTO	RECAUDACIÓN		VARIACIÓN RESPECTO A LA RECAUDACIÓN ESTIMADA		% RECAUDADO
	ESTIMADO	OBTENIDO	IMPORTE	%	
<u>APORTACIONES FEDERALES RAMO 33</u>	29,590,313	26,817,820	-2,772,493	-9%	91%
FAIS	3,565,013	-	-3,565,013	-100%	0%
FORTAMUN	26,025,300	26,817,820	792,520	3%	103%

4. POLÍTICA DE EGRESOS

Este apartado deberá resaltar las políticas del gasto, que justifiquen las causas que la originaron como: la participación ciudadana en la planeación de la inversión municipal, los programas y sus objetivos, así como las medidas tomadas para el control y evaluación de los recursos ejercidos; además se deberá mencionar si el ejercicio de los recursos municipales se ha encauzado al logro de las necesidades y objetivos contenidos en el Plan de Desarrollo Municipal.

4.1 CLASIFICACIÓN POR RAMO Y FONDO DEL GASTO

El total del gasto público municipal en el mes, ascendió a **959 millones 004 mil 596 pesos**, presentándose de la siguiente manera:

Servicios Personales

Con respecto a los servicios personales, que comprenden las percepciones y prestaciones de carácter permanente y eventual del personal que labora en el Ayuntamiento, para el ejercicio que se informa, se ejercieron **178 millones 383 mil 468 pesos**.

Materiales y Suministros

El gasto corriente para operación, se refiere a las erogaciones que se asignaron para la adquisición de materiales y suministros que son necesarios para el desarrollo de las actividades propias del Ayuntamiento, de este rubro ejercieron **95 millones 825 mil 241 pesos.**

Servicios Generales

En este rubro se destinaron recursos para el traslado de personal en el cumplimiento de comisiones oficiales, servicio telefónico, energía eléctrica, agua potable, mantenimiento y reparación de equipo de transporte, maquinaria y equipo, arrendamiento de inmuebles, mantenimiento de edificios públicos, entre otros; se ejerció durante la cantidad de **337 millones 590 mil 731 pesos.**

Transferencias, Asignaciones, Subsidios y Otras Ayudas

Es el gasto que se le asigna al sector de la población en marginación y pobreza, para cubrir necesidades básicas, apoyos a instituciones sin fines de lucro, apoyos a instituciones educativas, becas, entre otros, el monto ejercido fue por **69 millones 808 mil 576 pesos.**

Bienes muebles, inmuebles e intangibles.

Es el gasto que se le asigna de los bienes muebles requeridos en el desempeño de las actividades del ente público, así como, de las adquisiciones de todo tipo de bienes inmuebles, infraestructura y construcciones; así como los gastos derivados de actos de su adquisición, adjudicación, expropiación e indemnización y los que se generen por estudios de pre inversión, no incluidos en las cuentas anteriores, el monto ejercido fue por **5 millones 377 mil 981 pesos.**

Inversión Pública.

Es el gasto que se le asigna Asignaciones destinadas a obras por contrato y proyectos productivos y acciones de fomento. Incluye los gastos en estudios de pre- inversión y preparación del proyecto, el monto ejercido fue por **205 millones 589 mil 707 pesos.**

Participaciones y Aportaciones.

Asignaciones destinadas a cubrir las participaciones y aportaciones para las entidades federativas y los municipios. Mediante la reasignación de responsabilidades y recursos presupuestarios, en los términos de los convenios que celebre.

Deuda Pública.

Es el gasto que se le asigna Asignaciones destinadas a pago de Deuda Pública. Incluye los gastos comisiones e intereses, el monto ejercido fue por **31 millones 183 mil 454 pesos.**

CAPITULO	DESCRIPCIÓN	PRESUPUESTO DE EGRESOS APROBADO	AMPLIACIONES/ (REDUCCIONES)	PRESUPUESTO VIGENTE	COMPROMETIDO	PRESUPUESTO DISPONIBLE PARA COMPROMETER	DEVENGADO	COMPROMETIDO O NO DEVENGADO	PRESUPUESTO SIN DEVENGAR	EJERCIDO	PAGADO	CUENTAS POR PAGAR (DEUDA)
		1	2	3	4	5=(3-4)	6	7=(4-6)	8=(3-6)	9	10	11=(6-10)
1000	SERVICIOS PERSONALES	170,193,826	7,859,331	178,053,157	178,040,545	12,612	178,383,468	342,923	330,311	176,184,869	176,184,869	2,198,599
2000	MATERIALES Y SUMINISTROS	21,600,741	26,396,646	47,997,387	74,600,850	26,603,463	95,825,241	21,224,391	47,827,854	40,789,779	43,810,273	52,014,968
3000	SERVICIOS GENERALES	110,719,517	143,542,821	254,262,338	279,323,660	25,061,322	337,590,731	58,267,071	83,328,393	102,060,907	103,182,273	234,408,459
4000	TRANSF., ASIGNAC., SUBS. Y OTRAS AYUDAS	18,241,981	30,961,031	49,203,012	42,964,473	6,238,539	69,808,576	26,844,102	20,605,563	42,738,422	43,747,012	26,061,564
5000	BIENES MUEBLES, INMUEBLES E INTANGIBLES	250,000	174,458	75,542	2,982,865	2,907,323	5,377,981	2,395,116	5,302,440	682,378	682,378	4,695,603
6000	INVERSIÓN PÚBLICA	33,264,766	70,948,862	104,213,628	155,425,134	51,211,506	199,635,259	44,210,125	95,421,631	5,839,426	5,839,426	193,795,833
7000	INV. FINANCIERAS Y OTRAS PROVISIONES	13,500,000	45,577,025	59,077,025	-	59,077,025	-	-	59,077,025	-	-	-
8000	PARTICIPACIONES Y APORTACIONES	-	38,302,737	38,302,737	41,086,843	2,784,106	41,199,887	113,044	2,897,150	34,055,412	34,055,412	7,144,475
9000	DEUDA PÚBLICA	1,100,000	38,802,623	39,902,623	31,183,454	8,719,169	31,183,454	-	8,719,169	31,183,454	31,183,454	-
TOTAL		368,870,832	402,216,618	771,087,450	805,607,824	34,520,374	959,004,596	153,396,772	187,917,147	433,534,647	438,685,097	520,319,500